

مجالس الأئمة الأربعة الكبار

المتيسر

# والشيخ العلامة الفاضل طه بن عبد الوهاب

للمطبعة الحديثة - ١٩٨٧ / ١٩٨٨ - ١٩٨٨ / ١٩٨٩

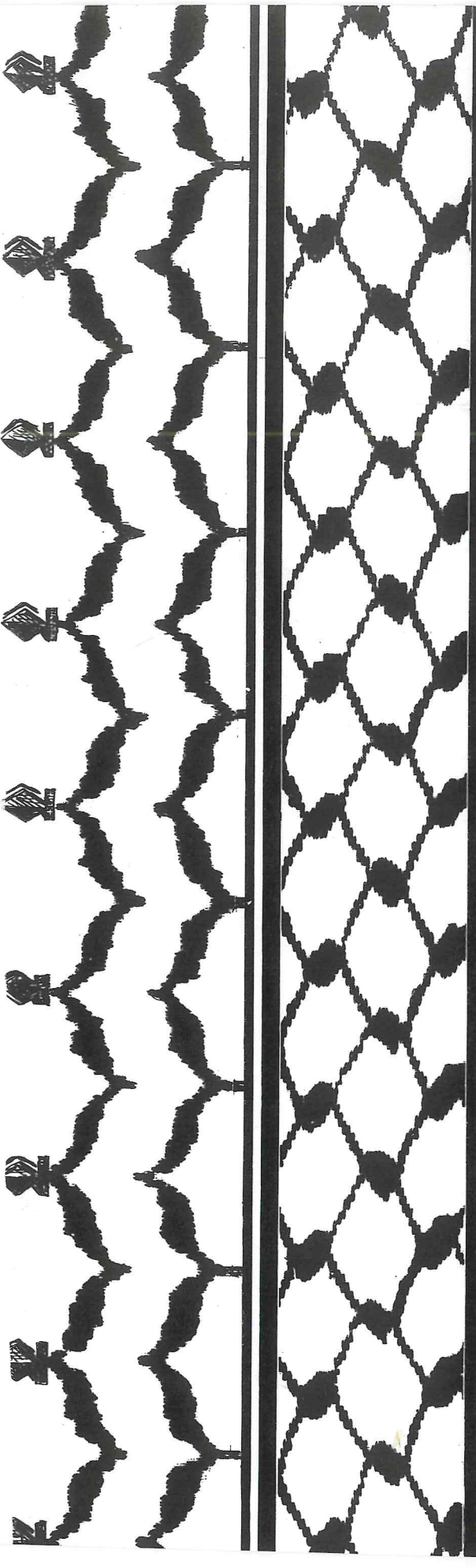





## بسم الله الرحمن الرحيم

مقدمة:

لا يخفى على احد ما تعرضت له مؤسسات التعليم الفلسطينية بعامة ومؤسسات التعليم العالي بخاصة من ممارسات سلطات الاحتلال، فبند تفجر الانتفاضة في ١٩٨٧/١٢/٩ اصدرت السلطات العسكرية الاسرائيلية امرا باغلاق مؤسسات التعليم العالي من جامعات وكليات. واستمر هذا الاغلاق مدة عامين ولا زال قرار الاغلاق مستمرا حتى صدور هذا الدليل. وقد حرم هذا القرار الطلبة والادارة واساتذة الجامعات من حقهم في التعلم والتعليم واثر على الحياة الجامعية واسفر عن اضرار ونتائج يصعب حصرها، وقد عملت مؤسسات التعليم العالي جاهدة على تعويض الطلبة بطرق عدة ووضعت خططاً لتدريس الطلبة في عدة اماكن خارج اسوار الجامعة، وهو ما اطلق عليه التعليم الابدائي وقامت بتخريج عدد لا بأس به من الطلبة والذين كانوا على ابواب التخرج عند اندلاع الانتفاضة. وبقي هذا الدليل الاحصائي لمؤسسات مجلس التعليم العالي ليعطي احصائيا عامين متتاليين ٨٨/٨٧ و ٨٩/٨٨ وخصوصا ان هذه الارقام قد بقيت ثابتة من حيث الاعداد الا انها اختلفت في ما يتعلق بالحركيين وتم اضافة ملحق خاص عن خريجي فترة الانتفاضة.

ان مجلس التعليم العالي اذ يقدم هذا العدد من الدليل الاحصائي للجامعات الفلسطينية، ليرجو ان يكون هذا الجهد فائدة للمؤسسات والافراد وان يكون فيه العون للباحثين والدارسين المهتمين بمؤسسات مجلس التعليم العالي الفلسطينية.

ومجلس التعليم العالي اذ يتقدم بالشكر للمؤسسات التي رفدت مكتب المجلس بالمعلومات والاحصاءات فانه يشكر المختصين في دائرة البحث العلمي في مكتب المجلس وكل من اسهم في اعداد هذا الدليل الاحصائي.

مجلس التعليم العالي

مع التحيات

اللجنة التنفيذية





(الهيئات التدريسية والادارية)

العاملون في التدريس في مؤسسات مجلس التعليم العالي ١٩٨٨/١٩٨٧ - تحليل	٤٥	—
العاملون في التدريس في برامج البكالوريوس (دوام كلي)	٥٠	١/٨
العاملون في التدريس في برامج متوسطة (دوام كلي)	٥٢	٢/٨
— الجامعة الاسلامية / غزة	٥٤	٣/٨
— جامعة بيت لحم	٥٥	٤/٨
— معهد ادارة فنادق جامعة بيت لحم	٥٦	٥/٨
— جامعة بيرزيت	٥٧	٦/٨
— جامعة الخليل	٥٨	٧/٨
— جامعة القدس	٥٩	٨/٨
أ. كلية الدعوة واصول الدين	٦٠	٩/٨
ب. الكليات العربية للمهن الطبية	٦١	١٠/٨
ج. كلية العلوم والتكنولوجيا / ابو ديس	٦١	١١/٨
د. كلية الاداب للبنات	٦٢	١٢/٨
— جامعة النجاح الوطنية	٦٤	١٣/٨
— كلية مجتمع النجاح - المتوسطة	٦٥	١٤/٨
— كلية الخليل الفنية الهندسية	٦٦	١٥/٨
— كلية العلوم الاسلامية / القدس	٦٦	١٦/٨
— كلية العلوم الاسلامية / قلقيلية	٦٧	١٧/٨
خلاصة لاعداد العاملين في مؤسسات مجلس التعليم العالي ١٩٨٨/١٩٨٧ (جامعات وكليات متوسطة)	٦٨	١/٩
خلاصة لاعداد العاملين في مؤسسات مجلس التعليم العالي - الجامعات	٧٢	٢/٩
خلاصة لاعداد العاملين في مؤسسات مجلس التعليم العالي - كليات متوسطة	٧٣	٣/٩
متوسط عضو هيئة التدريس من الطلبة ١٩٨٨/١٩٨٧ - تحليل	٧٥	—
متوسط عضو هيئة التدريس من الطلبة ١٩٨٨/١٩٨٧	٧٦	١٠
المتعثرون للدراسة من المؤسسات ١٩٨٨/١٩٨٧	٧٦	١١
رسومات بيانية	٧٨	—



(الكلبيات والتخصصات)

الجامعة الاسلامية / غزة	(١)	كشف	٨٣
جامعة بيت لحم	(٢)	كشف	٨٥
جامعة بيرزيت	(٣)	كشف	٨٦
جامعة الخليل	(٤)	كشف	٨٨
جامعة القدس أ. الدعوة واهول الدين	(٥)	كشف	٨٨
ب. الكلبيات العربية للمهن الطبية	(٦)	كشف	٨٩
ج. كلية العلوم والتكنولوجيا / ابو ديس	(٧)	كشف	٩٠
د. كلية الآداب للبحاث	(٨)	كشف	٩٢
جامعة النجاح الوطنية	(٩)	كشف	٩٣
كلية الخليل الفنية الهندسية	(١٠)	كشف	٩٥
كلية العلوم الاسلامية / القدس	(١١)	كشف	٩٦
كلية العلوم الاسلامية / قلقيلية	(١٢)	كشف	٩٧

(المكتبات)

المكتبات - تحليل	---	---	١٠١
المكتبة والمقاعد في مؤسسات مجلس التعليم العالي ١٩٨٧/١٩٨٨	١٢	جدول	١٠٤
النمو السنوي في مكتبات مؤسسات مجلس التعليم العالي ومقاعدها في ظل الاغلاق	١٣	جدول	١٠٥
رسومات بيانية	---	---	١٠٦

(المتخرجون)

المتخرجون - تحليل	---	---	١٠٩
١. خلاصة لمتخرجي مؤسسات التعليم العالي بكالوريوس ومتوسطة للعام ٨٦/٨٧	١٤	جدول	١١٠
٢. خلاصة لمتخرجي مؤسسات التعليم العالي (برامج بكالوريوس ومتوسطة) في الانتفاضة	١٥	جدول	١١٣
رسومات بيانية	---	---	١١٧



# الخلاصة





تحليل

(١) برامج البكالوريوس:

أ. تترتب المؤسسات وفق اعداد الطلبة كالتالي: (٤٤٨٣) طابا في الجامعة الاسلامية. (٢٦٥٣) طابا في جامعة بيرزيت. (٢٦٤٥) طابا في جامعة النجاح - والتي لم تقبل احدا في ذلك العام لاسباب . و (١٥٦٢) طابا في جامعة القدس. و (١٤٩٩) طابا في جامعة بيت لحم. و (١٤٢٣) طابا في جامعة الخليل.

ب. بترتيب السنوات وفق اعداد الطلبة (تنازليا من حيث الاعداد):

السنة الاولى ٢٨١٠ طابا. السنة الرابعة ٣٠٣٠ طابا. السنة الثانية ٢٨٤٥ طابا. السنة الثالثة ٢٨٣٧ طابا. التحفيري ١٥٤٩ طابا. هذا وكان عدد طلبة العام الجامعي الخامس ١٠٠ طالب. كما تلاحظ ان العام التحفيري ينحصر وجوده في الجامعة الاسلامية، وجامعة بيرزيت. اما الجامعي الخامس، فينحصر وجوده في جامعة الوطنية وجامعة بيرزيت - وذلك لوجود تخصص الهندسة فيهما - اما الدراسات العليا، فيتواجد الطلبة فيها في كل من جامعة النجاح وكلية العلوم والتكنولوجيا / جامعة القدس. هذا وتلاحظ ان اعداد الطلبة الجدد (كما وردت في احصائيات الجامعات - حول اعداد الطلبة في السنوات، هو ٢٩٧٢ وليس ٣١٤٦ كما ورد في الاحصائيات المتعلقة بطلبات الالتحاق (للطلبة الذين التحقوا فعلا). وذلك لأن الاحصائية المتعلقة باعداد الطلبة المتحققين فعلا تشمل المتحققين ببرامج البكالوريوس والبرامج المتوسطة معا.

(٢) البرامج المتوسطة:

أ. بترتيب الكليات المتوسطة من حيث اعداد الطلبة جاءت كالتالي: كلية الخليل الفنية الهندسية ٩٨٦ طابا. كلية مجتمع النجاح الوطنية ٤٠٠ طابا. كلية العلوم الاسلامية قلقيلية ١٩٩ طابا. معهد ادارة الفنادق - جامعة بيت لحم ٩٧ طابا. كلية العلوم الاسلامية القدس ٥٤٤ طابا. هذا وبترتيب الاعداد تنازليا لطلبة السنتين نجد ان عدد طلبة السنة الثانية ١١٦٧ طابا، وعدد طلبة السنة الاولى ٥٤٢ طابا. مع ملاحظة اكتفاء كلية مجتمع النجاح بعشرة طلاب في التحفيري - كما اوردوهم في احصائية العام - .

(٣) على المستوى الكلي (بكالوريوس + برامج متوسطة).

بلغ عدد الطلبة في مؤسسات مجلس التعليم العالي ١٦٠٠١، يتربون من حيث السنوات كالتالي: السنة الاولى ٤٣٥٢ طابا. السنة الثانية ٤٠١٢ طابا. السنة الرابعة ٣٠٣٠ طابا. السنة الثالثة ٢٨٥٤ طابا. التحفيري ١٥٥٩ طابا. وبلغ عدد طلبة العام الجامعي الخامس ١٠٠، كما بلغ عدد طلبة الدراسات العليا ٧٠ طابا، وورد في احصائية جامعة بيرزيت ٢٤ طابا (غير ذلك) - وضع خاص.

#### (٤) الطلبة الجدد: توضيح:

هناك تناقض بين احصائتي المؤسسات للطلبة المقبولين فعلا (من احصائية طليات الالتحاق)، والطلبة الجدد (كما ورد في توزيع الطلبة على السنوات الدراسية)، والدقة تقتضي ترجيح الاحصائية الاخيرة التي تعتمد على توزيع الطلبة على السنوات. فقد كان عدد الطلبة الجدد في الجامعات، ٢٩٧٢ طالبا جديدا، وفي الكليات المتوسطة ٥٤٠ طالبا جديدا. وباضافة طلبة التحضيري وعددهم (١٠) الى مجموع الطلبة الجدد في المؤسسات، يصبح عدد الطلبة الجدد في المؤسسات (جامعات وكليات متوسطة) ٣٥٢٢ طالبا، وهو اقل من الاعداد المتعلقة بالطلبة الملتحقين فعلا بالمؤسسات (٣٦٤٣). هذا ويتأمل اعداد الطلبة في السنة الاولى نجد ان هناك ٨٤٠ طالبا قديما، منهم ٨٢٨ في الجامعات، وطالبان في الكليات المتوسطة

#### (٥) تعليق:

يمكن اجتلاء ما واجهته المؤسسات بسبب اوامر الاغلاق بتأمل عددي طلبة التحضيري، والسنة الاولى، ومجموعهما ٥٩١١ طالبا، ومقارنته بمجموع طلبة السنتين الرابعة والخامسة النهائيين (٣١٣٠)، مما يبينها الى وجود اما عنق زجاجة في عملية الترفيع او تسرب، اما الفرق بين عددي السنتين الثانية والثالثة ومقداره ٤٠١٢ - ٢٨٥٤ = ١١٥٨ طالبا، فهو طبيعي لعلمنا ان الكليات المتوسطة تنتهي فيها الدراسة في السنة الثانية (في الغالب)، وكان عدد طلبة السنة الثانية في الكليات المتوسطة ١١٦٧ وهو يقارب الفارق تقريبا) وبعبارة اخرى فاننا نلاحظ تقارب اعداد الطلبة في السنتين الثانية والثالثة في الجامعات، فهي ٢٨٤٥ و ٢٨٣٧ طالبا على التوالي، وما يلفت انتباهنا هو الفارق بين اعداد طلبة التحضيري والاولى ٥٩١١، واعداد طلبة السنتين النهائيين (الرابعة والخامسة) ومجموعهما (٣١٣٠) طالبا.



تفاصيل الطلبة في جامعة القدس حسب السنة و الجنس و الجنس ١٩٨٧/١٩٨٨ كليات ( حسب ما ورد في جدول ١/٨ )

برنامج البكالوريوس والدراسات العليا

جامعة القدس

جدول ٢/٨

الجامعة	الجنس والسنة	تحضيري	جامعي					دراسات عليا	مجموع عام
			جديد	اول قدامى مجموع	ثاني جامعي	ثالث جامعي	رابع جامعي		
كلية الدعوة واصل	ذكور	-	٣٥	-	٣٥	٤٤	٢٦	٧٣	٥٧١
	اناث	-	٢٦	-	٢٦	٣٦	٣٣	٦٧	٣٧١
الدين	المجموع	-	٦١	-	٦١	٥٧	٥٩	-	٩٤٢
	المجموع	-	٦١	-	٦١	٥٧	٥٩	-	٩٤٢
ب.ب/٥ الكليات العربية للمهن	ذكور	-	٣٥	-	٣٥	٢١	٦	٠١	٨٧
	اناث	-	٦٥	-	٦٥	٦١	٣٨	٣٨	٨٥١
الطبية	المجموع	-	١٠٠	-	١٠٠	٨٢	٤٤	٣٩	٩٣٨
	المجموع	-	١٠٠	-	١٠٠	٨٢	٤٤	٣٩	٩٣٨
كلية العلوم والتكنولوجيا ابو ديس	ذكور	-	٥٢١	-	٥٢١	٨٦	٥١١	١٢١	٣٧٣
	اناث	-	٨٣	-	٨٣	١٣	٦٢	٦٣	٠٨١
كلية الاداب	المجموع	-	٦٠٤	-	٦٠٤	٩٩	٥٧٣	١٨٤	٤٦٤
	المجموع	-	٦٠٤	-	٦٠٤	٩٩	٥٧٣	١٨٤	٤٦٤
البنات	المجموع	-	١٦	-	١٦	٣٧	٧٦	٥٦	٦٠٢
	المجموع	-	١٦	-	١٦	٣٧	٧٦	٥٦	٦٠٢
مجموع	ذكور	-	٢٠٠	-	٢٠٠	٢٨١	٨٤١	٣٠١	١٣٨٨
	اناث	-	١٢١	-	١٢١	٢٠٠	١٦١	٢٢١	٨٢٠
القدس	المجموع	-	٣٢١	-	٣٢١	٤٨١	١٠٠٢	٥٢٢	٢٢٠٨
	المجموع	-	٣٢١	-	٣٢١	٤٨١	١٠٠٢	٥٢٢	٢٢٠٨

الدليل الاحصائي، ١٤٤١



الطلبة في مؤسسات التعليم العالي حسب السنة والجنس و١٩٨٨/١٩٨٧ برامج متوسطة ومجموع عام

جدول ٣/١

الجامعة	الجنس والسنة	تحضيري	جامعي		مجموع	جامعي ثاني	جامعي ثالث	جامعي رابع	جامعي خامس	دراسات عليا	مجموع عام
			أول	جديد							
كلية	ذكور	٢	-	-	١٧٥	-	-	-	-	-	١٧٧
مجمع	إناث	٨	-	-	٢١٥	-	-	-	-	-	٢٢٣
النجاح	المجموع	١٠	-	-	٣٩٠	-	-	-	-	-	٤٤٠
معهد ادارة	ذكور	-	-	-	٢١	١١	-	-	-	-	٦٠
فنادق (١)	إناث	-	١٥	٢	١٧	١٤	٦	-	-	-	٣٧
جامعة بيت لحم	المجموع	-	٤٣	٢	٤٥	١٧	-	-	-	-	٩٧
كلية الخليل	ذكور	-	-	-	٣١٠	٥٥٨	-	-	-	-	٨٦٨
الفيثية الهندسية	إناث	-	٥٢	-	٦١	٦١	-	-	-	-	١١٨
البريتكنيك	المجموع	-	٣١٢	-	٦٢٤	٦٢٤	-	-	-	-	٩٨٦
كلية العلوم	ذكور	-	٢٨	-	٢٦	٢٦	-	-	-	-	٥٤
الإسلامية	إناث	-	-	-	-	-	-	-	-	-	-
القدس	المجموع	-	٢٨	-	٢٦	٢٦	-	-	-	-	٥٤
كلية العلوم	ذكور	-	٢٦	-	٢٩	٢٩	-	-	-	-	٥٥
الإسلامية	إناث	-	٨١	-	٦٣	٦٣	-	-	-	-	١٤٤
قائيلية	المجموع	-	١٠٧	-	٩٢	٩٢	-	-	-	-	١٩٩
مجمع	ذكور	٢	-	-	٢٩٢	٨٠٩	١١	-	-	-	١٢١٤
طلبة البرامج	إناث	٨	١٤٨	٢	١٥٠	٢٥٨	٦	-	-	-	٥٢٢
المتوسطة	المجموع	١٠	٥٤٠	٢	٥٤٢	١١٦٧	١٧	-	-	-	١٧٣٦
مجمع طلبة برامج الكليات والدراسات العليا	ذكور	١٠٨٢	١٨٣٨	٦٠٣	٢٤٤٠	١٦٥٦	١٦٩٨	١٨١٠	٧٩	٥١	٨٨٢٧
إناث	٤٦٧	١١٣٤	٢٣٦	١٣٧٠	١١٨٩	١١٣٩	١١٢٩	١٢٢٠	٢١	١٩	٥٤٣٥
المجموع	١٥٤٩	٢٩٧٢	٨٣٨	٣٨١٠	٢٨٤٥	٢٨٣٧	٢٨٣٧	٣٠٣٠	١٠٠	٧٠	١٤٤٤١
مجمع	ذكور	٣٤٤	٢٢٣٠	٦٠٢	٢٨٣٢	٢٤٦٥	١٧٠٩	١٨١٠	٧٩	٥١	١٠٦٠١
عام الطلبة	إناث	٤٧٥	١٢٨٢	٢٣٨	١٥٢٠	١٥٤٧	١١٤٥	١٢٢٠	٢١	١٩	٥٩٦٠
المجموع	١٥٥٩	٣٥١٢	٨٤٠	٤٣٥٢	٤٠١٢	٣٨٥٤	٣٠٣٠	٣٠٣٠	١٠٠	٧٠	١٠٦٠١

(١) أصبحت الدراسة في معهد ادارة الفنادق اربع سنوات / دبلوم. ولارشاد السياسي ستين.

(٢) غير ذلك، وردت الاعداد ضمن احصاءات جامعة بيرزيت غير موزعة على السنوات.

الطلبة في الكليات حسب الجنس لسنة ١٩٧٧ / ٧٧٨

جدول (٢)

الرقم	المؤسسات	ذكر	انثى	مجموع	الجنس	ذكر	انثى	مجموع	الأدب	العلوم والتكنولوجيا	التربية	تجارة	اقتصاد وإدارة اعمال	الشريعة والقانون	مجموع
١-	الجامعة الاسلامية	٢٧٢	٨١١	١٠٨٣	١٠٠	١٠٠	١٠٠	١٠٠	١٠٠	١٠٠	١٠٠	١٠٠	١٠٠	١٠٠	١٠٠
٢-	جامعة بيت لحم	٦٠٧	٦٦٣	١٢٧٠	٣٥	٣٥	٣٥	٣٥	٣٥	٣٥	٣٥	٣٥	٣٥	٣٥	٣٥
٣-	جامعة بيرزيت	٨٨٦	٦٨١	١٥٦٧	٧٨١	٦٨٦	١٤٦٧	١٤٦٧	١٤٦٧	١٤٦٧	١٤٦٧	١٤٦٧	١٤٦٧	١٤٦٧	١٤٦٧
٤-	جامعة الخليل	١١٦	١١٥	٢٣١	٢٠٦	٢٢٥	٤٣١	٤٣١	٤٣١	٤٣١	٤٣١	٤٣١	٤٣١	٤٣١	٤٣١
٥-	جامعة القدس	٢٤٨	٢٨٧	٥٣٥	٥٠٦	٥٢٩	١٠٣٥	١٠٣٥	١٠٣٥	١٠٣٥	١٠٣٥	١٠٣٥	١٠٣٥	١٠٣٥	١٠٣٥
٦-	كلية الدعوة وأصول الدين	٥٨١	٣٧١	٩٥٢	-	-	-	-	-	-	-	-	-	-	-
٧-	الكليات العربية للمهن الطبية	٤٧	٨٥١	٨٩٨	-	-	-	-	-	-	-	-	-	-	-
٨-	كلية الآداب للبنات	-	٦٠٦	٦٠٦	-	-	-	-	-	-	-	-	-	-	-
٩-	كلية العلوم/ابو ديس	٣٧٤	٨١	٤٥٥	-	-	-	-	-	-	-	-	-	-	-
١٠-	جامعة النجاح الوطنية	١٥٥١	٣٨١١	٥٣٦٢	٧٥٨	٧٧٣	١٥٣١	١٥٣١	١٥٣١	١٥٣١	١٥٣١	١٥٣١	١٥٣١	١٥٣١	١٥٣١
١١-	مجموع برامج البكالوريوس	٨٨٧٧	٧٨٣٥	١٦٧١٢	٣٠٣٢	٣١١١	٦١٤٣	٦١٤٣	٦١٤٣	٦١٤٣	٦١٤٣	٦١٤٣	٦١٤٣	٦١٤٣	٦١٤٣
١٢-	معهد إدارة الفنادق/جامعة بيت لحم	٦٠	٨٨	١٤٨	-	-	-	-	-	-	-	-	-	-	-
١٣-	مجمع/النجاح	٨٨١	٤١١	١٢٩٢	-	-	-	-	-	-	-	-	-	-	-
١٤-	كلية الخليل الفنية الهندسية/البوليتكنيك	٧٦٧	٧١١	١٤٧٨	-	-	-	-	-	-	-	-	-	-	-
١٥-	كلية العلوم الاسلامية/القدس	٣٥	-	٣٥	-	-	-	-	-	-	-	-	-	-	-
١٦-	مجموع البرامج المتوسطة	٣١٨١	٤٢٥	٣٦٠٦	-	-	-	-	-	-	-	-	-	-	-
١٧-	مجموع	١٣٠٠١	١٠٦٥٠	٢٣٦٥١	٣٠٣٢	٣١١١	٦١٤٣	٦١٤٣	٦١٤٣	٦١٤٣	٦١٤٣	٦١٤٣	٦١٤٣	٦١٤٣	٦١٤٣



تابع جدول (٢)

المؤسسات	دراسات عليا	مجموع	ذكور	غير ذلك	انثى	ذكور	مجموع	زراعة	انثى	ذكور	مجموع	إدارة فنادق	انثى	ذكور	مجموع
١- الجامعة الاسلامية	-	-	-	-	-	-	-	-	-	-	-	-	-	-	-
٢- جامعة بيت لحم	-	-	-	-	-	-	-	-	-	-	-	-	-	-	-
٣- جامعة بيرزيت	-	٢٤	١١	١٣	١٢	١١	٢٤	-	-	-	-	-	-	-	-
٤- جامعة الخليل	-	-	-	-	-	١٠	١٠	-	-	-	-	-	-	-	-
٥- جامعة القدس	٢٠	٤	١٦	-	-	-	-	-	-	-	-	-	-	-	-
أ- كلية الدعوة وأصول الدين	-	-	-	-	-	-	-	-	-	-	-	-	-	-	-
ب- الكليات العربية للصحة الطبية	-	-	-	-	-	-	-	-	-	-	-	-	-	-	-
ج- كلية العلوم/ابو ديس	٢٠	٤	١٦	-	-	-	-	-	-	-	-	-	-	-	-
د- كلية الآداب للبنات	-	-	-	-	-	-	-	-	-	-	-	-	-	-	-
٦- جامعة النجاح الوطنية	٥٠	١٥	٢٥	-	-	-	-	-	-	-	-	-	-	-	-
مجموع برامج البكالوريوس	٧٠	١٩	١٥	٣٨	٤١	١١	٤١	١٠	١٠	١٠	١٠	-	-	-	-
١- مجتمع/النجاح	-	-	-	-	-	-	٢٢٢	-	-	-	١٧٧	-	-	-	-
٢- معهد إدارة الفنادق/جامعة بيت لحم	-	-	-	-	-	-	٩٧	-	-	-	٢٧	٦٠	-	-	-
٢- كلية الخليل الفنية الهندسية/البوليتكنيك	-	-	-	-	-	-	-	-	-	-	-	-	-	-	-
٤- كلية العلوم الاسلامية/القدس	-	-	-	-	-	-	-	-	-	-	-	-	-	-	-
٥- كلية العلوم الاسلامية/تقنية	-	-	-	-	-	-	-	-	-	-	-	-	-	-	-
مجموع البرامج المتوسطة	-	-	-	-	-	-	٤٠٠	-	-	-	١٧٧	٢٧	٦٠	٩٧	٢٧
مجموع عام	٧٠	١٩	١٥	٣٨	٤١	١١	٤١٠	١٠	١٠	١٠	١٧٧	٢٧	٦٠	٩٧	٢٧



## الطلبة في الكليات وفق الجنس والسنة والتوزيع الجغرافي ١٩٨٧/١٩٨٨

### ١. الجامعة الإسلامية/ غزة

جدول ١/٣

الكليات	كلية الشريعة والقانون	كلية أصول الدين	كلية الآداب	كلية التربية	كلية التجارة	كلية العلوم	المجموع الكلي	الكلية
بسيطان	نكر	انثى	نكر	انثى	نكر	انثى	نكر	انثى
تممفيمري	٧٤	١١٨	٧٢	٦٦	١٢٩	٦٦	١٢٣	٦٢٣
جامعي اول جدد	١٤٢	١٨٨	١٤٦	١٣٢	٢٧٨	١٣٢	١٠٠٣	٦٨٦
قلماس	-	-	-	-	-	-	-	-
مجموع	١٤٣	١٨٨	١٤٦	١٣٢	٢٧٨	١٣٢	١٠٠٣	١٨٠
جامعي ثان	٢٩	١٤٤	٤٠	٥١	٧١	٨٥	٢٤٠	٤٦٦
جامعي ثالث	٢٤	١٩	٢٣	٣٣	٤٨	٧٢	٢٤٥	٢١٣
جامعي رابع	٢٣	١٠	٢٣	٢٠	٤٨	٥٩	٢٥٧	١١١
جامعي خامس	-	-	-	-	-	-	-	-
المجموع	٢١١	١٢٣	٤٤٤	٢١٥	٤٦٠	٢٩٩	١٢٢٣	١٦١٧
القهة سدس	-	-	-	-	-	-	-	-
رام السله	-	-	-	-	-	-	-	-
نابلس	-	-	-	-	-	-	-	-
طولكرم	-	-	-	-	-	-	-	-
جنين	-	-	-	-	-	-	-	-
الغليل	-	-	-	-	-	-	-	-
بيت لحم	-	-	-	-	-	-	-	-
غزة	٢١١	١٢٣	٣٣٣	٢١٥	٤٦٠	٢٩٩	١٢٢٣	١٦١٧
الغاصرة/٤٨	-	-	-	-	-	-	-	-
اخفري	-	-	-	-	-	-	-	-
المجموع	٢١١	١٢٣	٣٣٣	٢١٥	٤٦٠	٢٩٩	١٢٢٣	١٦١٧

الطبية في الكليات وفق الجنس والتوزيع الجغرافي ١٩٨٨/١٩٨٧

٢. جامعة بيت لحم

جدول ٢/٣

الكلية	المجموع الكلي		معهد ادارة الفنادق		كلية التربية		كلية التمريض		كلية الادارة الاعمال		كلية العلوم		كلية الآداب		المجموع الكلي	
	ذكور	انثى	مجموع	ذكور	انثى	مجموع	ذكور	انثى	مجموع	ذكور	انثى	مجموع	ذكور	انثى	مجموع	بيان
جامعي اول جدد	٢٤٤	٢٦٥	٤٣	١٥	٢٨	٧٢	٥٩	١٢	٣٠	٢٤	٦	٨٤	٢٤	٥٠	٧٤	٩٥
قدامى	١١١	١٢١	٢	٢	٤	٢٩	٢٠	٦	٢٠	٧	٢٢	٤٢	١٢	٥٤	٦٠	
مجموع	٣٥٥	٣٨٦	٤٥	١٧	٣٢	١٠١	٧٩	١٨	١٠٤	٣١	٢٨	٥٩	٣٦	١٠٤	١٠٩	
جامعي ثان	١٢١	١٢١	٥٤	٣١	٨٥	٧٨	٢٩	١٢	٤١	٢٢	٤٢	٤٢	٢٦	٤٦	٥٢	
جامعي ثالث	٧٠٤	٧٨١	٨١	٦	٨٧	٣١	٨١	٥٢	٨١	٢٠	٧٥	٧٥	٢٨	٥٩	٧٨	
جامعي رابع	٦٦١	٦٨١	-	-	-	٢١	١١	٣٢	٢١	٦	٧٠	٦٣	١٢	٦٣	٧٨	
جامعي خامس	-	-	-	-	-	-	-	-	-	-	-	-	-	-	-	
المجموع	١٦٧٨	١٦٥١	١٦٧	٨٦	٢٦٠	٣٨١	١٨١	١٦٦	٣٤٦	٧٠	٢٥٤	٩٥٤	١٢١	٢٦١	٣٥٤	
القسطنطينية	١١١	١١١	٥٧	٢٠	٧٧	١٢٢	٥٠	٢١	٧١	٥٢	٧٣	١٢٢	٣٢	٥٤	١٨	
رام الله	١١١	١١١	٧	٣	١٠	٨	٣	٧	٢	١١	١٣	٣٢	٧	١٣	٢٨	
نابلس	٧٨	٧٨	١	١	٢	٢	-	٢	١	٣	٤	٣	٣	٤	٦١	
طولكرم	٤٣	٤٣	١	١	٢	٨	-	٢	١	٦	٧	٧	٧	١٤	٨١	
جنين	٧٣	٧٣	-	-	-	٢	-	٢	١	١١	١٢	١٢	٥	١٢	٧١	
الخليل	٣٧٨	٣٧٨	٥	٥	١٠	٦	٦	١٢	١٢	٢٠	٢٠	٢٠	٢٠	٤٠	١٠٧	
بيت لحم	٥٤٥	٥٤٥	٨٢	٨١	١٦٣	١٦٣	١٦٣	١٦٣	١٦٣	١٦٣	١٦٣	١٦٣	١٦٣	١٦٣	١٦٣	
غزة	٥٢	٥٢	-	-	-	١	-	١	-	-	-	-	-	-	٧	
الناصرة/٤٨	٢	٢	-	-	-	١	-	١	-	-	-	-	-	-	١	
الخليل	١٠٠	١٠٠	-	-	-	٣	-	٣	-	-	-	-	-	-	٢	
المجموع	١٥٩٦	١٥٩٦	١٦٧	٨٦	٣٤٦	٣٨١	١٨١	١٦٦	٣٤٦	٧٠	٢٥٤	٩٥٤	١٢١	٢٦١	٣٥٤	

## الطلبة في الكليات وفق الجنس والسنة والتوزيع الجغرافي ١٩٨٨/١٩٨٧

### ٣. جامعة بيرزيت

جدول ٢/٣

الكليات	كلية الآداب	كلية التجارة	كلية الزراعة	كلية العلوم	كلية الهندسة	غير ذلك *	مجموع الكليات
بيان	ذكور	انثى	مجموع	ذكور	انثى	مجموع	مجموع الكليات
تحتفيري	١٥٠	٢٥	١٧٥	١٠٢	١٧	١٢٠	٤٥٩
جامعي اول جند	٢٤	٢٧	٥١	٢٧	١٦	٤٣	١٨٢
جامعي اول جند	١٧٨	٥١	٢٢٩	١٦٦	١٨٢	٣٤٨	٤٥٧
قدامى	١٢٨	٥٠	١٧٨	١٢٨	١٢٨	٢٥٦	٤٥٧
جامعي ثان	١٠١	٧١	١٧٢	١١١	٨٨	١٩٩	٣٨٨
جامعي ثالث	١٠٤	٨٨	١٩٢	١١٧	٨٥	٢٠٢	٤٥٥
جامعي رابع	١٢١	٧٨	١٩٩	٢٠	٩١	١١١	٤٨٢
جامعي خامس	-	-	-	-	-	-	١٠
غير ذلك	-	-	-	-	-	-	٢٤
المجموع	٦٢٨	٣٢٩	٩٦٧	٢٨٥	١١٩	٤٠٤	٢٦٥٢
القدس	٤٥	٧٠	١١٥	٢٨	١٨	٤٦	٢٨٦
رام الله	١٩٥	١٢٧	٣٢٢	٩٦	٢٩	١٢٥	٧٢٨
نابلس	٦٢	٣٢	٩٤	٢٩	١١	٤٠	٢٨٠
طولكرم	٨٢	٤٣	١٢٥	٤٧	٨	٥٥	٢٢١
جنين	٩٩	٢٧	١٢٦	٥	٨٣	٨٨	٢٦٢
الخليل	٦٦	٧	٧٣	٢٧	٧	٣٤	١٧٢
بيت لحم	١٩	٥	٢٤	١٧	٢	١٩	٨٤
غزة	٣٥	٢٤	٥٩	٢٥	١٦	٤١	٤٥٧
الناصرة/٤٨	٦	٤	١٠	٢	١	٣	١٥
اخرى	-	-	-	-	-	-	٦
المجموع	٦٢٨	٣٢٩	٩٦٧	٢٨٥	١١٩	٤٠٤	٢٦٥٢

\* وضع خاص

الطبية في الكليات وفق الجنس والتوزيع الجغرافي ١٩٨٨/١٩٨٧

٥. جامعة الخليل

جدول ٤/٣

الكليات	كلية الشريعة		كلية الآداب		كلية العلوم		كلية الزراعة		المجموع الكلي						
	ذكور	انثى	مجموع	ذكور	انثى	مجموع	ذكور	انثى	مجموع	ذكور	انثى	مجموع			
المجموع	٨٣٦	٨٧	٣٤٤	٣٠٦	٦٧٨	٤٦٦	١٥	٥٤	٦٧	٠١	-	٠١	٨١٦	١١٥	٤٤٣١
أخضرى	-	-	-	-	-	-	-	-	-	-	-	-	-	-	-
النامرة/٤٨	٨	١	٧	٤	٨	٠١	-	-	-	١	-	١	١١	٧	٦١
غزوة	٤	١	٣	٤١	٨	٦١	٤	١	٤	-	-	-	٨١	٦	٦٤
بيت لحم	٠١	٥	٥١	٨٤	٥١	٤٣	٣	-	٣	-	-	-	١٣	٠٤	١٦
الخليل	٨٤١	١٤	٧٧١	١٦٤	٣١٤	٥٠٨	١٤	٣٨	٥٥	٣	-	٣	٤٥٥	٦٦٤	٤٥٦
جنين	٤٤	٤	٥٤	٣٥	٦١	٤٨	١	٤	٤	٤	-	٤	٦٧	٣٤	٤١١
طولكرم	٦١	٥	١٤	٥٤	٥	٠٤	٣	١	٥	-	-	-	٥٣	١١	٤٥
نابلس	٦٤	٤	٥٤	٤٣	٤١	٧٥	٤	٤	٥	٤	-	٤	١٧	٠٤	١٠١
رام الله	٧١	٤	١٤	٦٤	١	٠٤	-	١	١	-	-	-	٨٣	٥	٤٥
القدس	٥	٤	٨	٨١	٦	٤٤	٤	٣	٠١	-	-	-	٧٤	٥١	٤٣
المجموع	٨٣٤	٨٧	٣٤٤	٣٠٦	٦٧٤	٤٦٦	١٥	٥٤	٦٧	٠١	-	٠١	٨١٦	١١٥	٤٤٣١
جامعي خامس	-	-	-	-	-	-	-	-	-	-	-	-	-	-	-
جامعي رابع	٤٤	٧٤	١٠١	٦٧١	٦٠١	٧٦٤	-	-	-	-	-	-	٤٥٤	٨٣١	٦٦٤
جامعي ثالث	٤٤	٤١	٦٨	١٣١	٦٦	٠٣٤	-	-	-	-	-	-	٣٠٤	٥١١	٦١٤
جامعي ثان	٥٣	٠١	٥٥	٣٧	٦٨	٨١١	٣	١	٥	٠١	-	٠١	٤٣١	٠٦	٤٤٤
مجموع	٤٨	٤٤	٦٦	٠٦١	٤٠١	٤٦٤	٨٣	٣٤	١٧	-	-	-	٤١٤	٦٥١	٤٧٣
قدامى	٣٤	٥	٦٤	٦٥	٨٤	٤٧	٠٤	١١	١٤	-	-	-	٤٠١	٤٣	٤٣١
جامعي اول جدد	٦٥	٧١	٨٠	١٤١	٥٨	٤٠٤	٨٤	٤٤	٥٥	-	-	-	٠١٤	٤١١	٤٤٤
تحضيري	-	-	-	-	-	-	-	-	-	-	-	-	-	-	-



الطلبة في الكليات وفق الجنس والسنة والتوزيع الجغرافي ١٩٨٧/١٩٨٨

٥. جامعة القدس

جدول ٥/٣

الكليات	السنة واصل الدين		الكليات العربية المهن الطبية		كلية العلوم والتكنولوجيا		كلية الآداب والبيات		المجموع الكلي	
	ذكور	إناث	مجموع	ذكور	إناث	مجموع	ذكور	إناث	مجموع	مجموع
ببشيان	-	-	-	-	-	-	-	-	-	-
تحفيري	-	-	-	-	-	-	-	-	-	-
جامعي أول جدد	٢٥	٢٦	٩١	٢٥	٤٧	١٨٢	٩٢	٩٢	١٨٤	٢٢٦
قناني	-	-	-	-	-	-	-	-	-	-
مجموع	٢٥	٢٦	٩١	٢٥	٤٧	١٨٢	٩٢	٩٢	١٨٤	٤٢٦
جامعي ثان	٤١	٢٩	٦٨	٢٦	٤٦	١٢٨	٨٤	٨٤	١٧٠	٣٧٠
جامعي ثالث	٢٦	٢٣	٢٨	٢٢	٢٩	١٤٤	٦٨	٦٨	١٣٦	٣٠٩
جامعي رابع*	٧٣	٨٦	٤٣	٢٣	٤٩	١٧٠	٦٥	٦٥	١٣٠	٤٢٧
دراسات عليا	-	-	-	-	٤	٢٠	-	-	١٦	٢٠
المجموع	١٧٥	١٨٤	٤٤٠	١٥٧	١٧٠	٦٥٤	٣٠٩	٣٠٩	٦١٨	١٥٦٢
القدس	٢٥	٥٥	٦٣	٤٦	٨٥	٢١٠	-	-	١٩٩	٥٥٢
رام الله	٢٠	٢٧	٤٧	١٣	١٧	٦١	-	-	٦٤	٢٢٩
نابلس	٢١	٢٠	٢٢	٩	٣٦	٤٤	-	-	١١	١٢٨
طولكرم	١٨	٢٥	١٩	٥	٦٥	٨٢	-	-	٣	١٥٧
جنين	٢١	١٨	٢٢	١٢	٢٠	٢٢	-	-	٢	٨٥
الخليل	٢٠	١٤	٢٧	١٣	١٣٧	١٦٢	-	-	٣	٢٢٦
بيت لحم	١٤	٥	٢٤	١٥	٣٨	٤٨	-	-	١٧	١٠٨
غزة	١	-	٦	١	١٩	٢٥	-	-	١	٢٣
الناصرة/٤٨	٢٥	١٠	-	-	-	-	-	-	-	٣٥
اخضرى	-	-	-	-	-	-	-	-	٩	٩
المجموع	١٧٥	١٨٤	٤٤٠	١٥٧	١٧٠	٦٥٤	٣٠٩	٣٠٩	٦١٨	١٥٦٢

\* منهم ٦٨ طالباً وطالبة لم يكملوا متطلبات حفظ القرآن للتخرج.



الطلبة في الكليات وفق الجنس والتوزيع الجغرافي ١٩٨٨/١٩٨٧  
٦. جامعة النجاح الوطنية

جدول ٦/٣

الكليات	كلية العلوم		كلية الآداب والعلوم الادارية		كلية الاقتصاد والعلوم الادارية		كلية الهندسة		كلية التربية		كلية المجتمع		دراسات عليا *		المجموع الكلي
	ذكور	انثى	مجموع	ذكور	انثى	مجموع	ذكور	انثى	مجموع	ذكور	انثى	مجموع	ذكور	انثى	
الكلية	١٠	٧	١٧	-	-	-	-	-	-	-	-	-	-	-	٢٤
تحتفيري	-	-	-	-	-	-	-	-	-	-	-	-	-	-	-
جامعي اول	-	-	-	-	-	-	-	-	-	-	-	-	-	-	-
جامعي اول جديد	-	-	-	-	-	-	-	-	-	-	-	-	-	-	-
قدامى	-	-	-	-	-	-	-	-	-	-	-	-	-	-	-
مجموع	-	-	-	-	-	-	-	-	-	-	-	-	-	-	-
جامعي ثان	١٩١	١٠٠	٢٩١	٦٦	٦٥١	٧٥١	٦٠١	٥١١	٤٦٢	١١١	١٨٨	٨١	٥١١	٦٤	١٠٧٤
جامعي ثالث	٨١١	٧٥	٨٩٦	٨١١	٢٠٦	٨١١	٧٨	٦١	٤٠	١١١	١٨٨	٨١	٥١١	٦٤	١٠٧٤
جامعي رابع	٦٧	٧٠	١٣٧	١١١	٨٥١	٩٦٢	٦٠١	٥١١	٤٦٢	١١١	١٨٨	٨١	٥١١	٦٤	١٠٧٤
جامعي خامس	-	-	-	-	-	-	-	-	-	-	-	-	-	-	-
دراسات عليا	-	-	-	-	-	-	-	-	-	-	-	-	-	-	-
المجموع	٨٩٦	٢٤٦	١١٤٢	٧٥١	١٦٣٧	١٦٣٧	١٤٧٦	١٣٥١	١١٤٢	١١١	١٨٨	٨١	٥١١	٦٤	١٠٧٤
القدس	٢	-	٢	-	-	-	١	-	-	-	-	-	-	-	٢
رام الله	٥	-	٥	-	٣	٣	٣	-	-	-	-	-	-	-	١٤
نابلس	٥٤١	٢١٠	٧٥١	٥٥١	٧٨٨	٧٨٨	٦١٠	٥٧٠	٥٣١	١١١	١٨٨	٨١	٥١١	٦٤	١٠٧٤
طولكرم	١٨١	٧٠	٢٥١	٦٥	٢٠٥	٢٠٥	١٥١	١٥٠	١٠٠	١١١	١٨٨	٨١	٥١١	٦٤	١٠٧٤
جنين	٤٥	١٥	٦٠	٣٥	٨٧	٨٧	٨٠	٦٣	٤٠	١١١	١٨٨	٨١	٥١١	٦٤	١٠٧٤
الخليل	١٠	٢	١٢	٥	٥	٥	٢٠	١٠	١٠	١١١	١٨٨	٨١	٥١١	٦٤	١٠٧٤
بيت لحم	٢	-	٢	-	-	-	٣	-	-	-	-	-	-	-	٥
غزة	١٥	-	١٥	-	٨	٨	٧	٦١	٦١	-	-	-	-	-	١٠٧
الناصرة/٤٨	-	-	-	-	-	-	-	-	-	-	-	-	-	-	-
إخري	-	-	-	-	-	-	-	-	-	-	-	-	-	-	-
المجموع	٢٩٧	٢٤٥	٥٤٢	٣٥٨	١٦٣٧	١٦٣٧	١٤٧٦	١٣٥١	١١٤٢	١١١	١٨٨	٨١	٥١١	٦٤	١٠٧٤

\* من طلبة الدراسات العليا ٢١ ذكر، ٦ اناث، ٢٧ مجموع سنة اولى، ١٤ ذكر، ٩ اناث، ٢٣ مجموع سنة ثانية فيكون المجموع ٣٥ ذكر، ١٥ اناث، ٥٠ مجموع طلاب الدراسات العليا.

الطلبة في الكليات وفق الجنس والسنة والتوزيع الجغرافي ١٩٨٧/١٩٨٨

٧. كلية الخليل الفنية الهندسية / البوليكنيك

جدول ٧/٣

	المجموع الكلي		الفنية الهندسية		الخليل		الكليات
	انثى	ذكر	مجموع	انثى	ذكر		
ببيلان	-	-	-	-	-	-	تحتضيري
جامعي اول جدد	٥٢	٣١٠	٣٦٢	٥٢	٣١٠	٣٦٢	جامعي اول جدد
قدامى	-	-	-	-	-	-	قدامى
مجموع	٥٢	٣١٠	٣٦٢	٥٢	٣١٠	٣٦٢	مجموع
جامعي ثان	٦٦	٥٥٨	٦٢٤	٦٦	٥٥٨	٦٢٤	جامعي ثان
المجموع	١١٨	٨٦٨	٩٨٦	١١٨	٨٦٨	٩٨٦	المجموع
القطيس	١٧	١٢٥	١٤٢	١٧	١٢٥	١٤٢	القطيس
رام الله	١٢	٨٣	٩٥	١٢	٨٣	٩٥	رام الله
نابلس	٨	١٤٢	١٥٠	٨	١٤٢	١٥٠	نابلس
طولكرم	٢	٤٨	٥٠	٢	٤٨	٥٠	طولكرم
جنين	١	٣٥	٣٥	١	٣٥	٣٥	جنين
الخليل	٦١	٢١٨	٢٧٩	٦١	٢١٨	٢٧٩	الخليل
بيت لحم	١٥	٦٤	٧٩	١٥	٦٤	٧٩	بيت لحم
فغزة	٢	١٥٣	١٥٥	٢	١٥٣	١٥٥	فغزة
الناصرة/٤٨	١	١	١	-	١	١	الناصرة/٤٨
المجموع	١١٨	٨٦٨	٩٨٦	١١٨	٨٦٨	٩٨٦	المجموع

٨. كلية العلوم الاسلامية / القدس

جدول ٨/٣

الكليات	العلوم الاسلامية		المجموع الكلي	
	ذكر	انثى	مجموع	مجموع
بيبان	-	-	-	-
تحتضيري	-	-	-	-
جامعي اول جدد	٧٨	-	٧٨	٧٨
قدامى	-	-	-	-
مجموع	٧٨	-	٧٨	٧٨
جامعي ثان	٦٨	-	٦٨	٦٨
جامعي ثالث	-	-	-	-
جامعي رابع	-	-	-	-
جامعي خامس	-	-	-	-
المجموع	٣٥	-	٣٥	٣٥
القدس	٥	-	٥	٥
رام الله	٣١	-	٣١	٣١
نابلس	-	-	-	-
طولكرم	-	-	-	-
الخليل	٨٨	-	٨٨	٨٨
جنين	-	-	-	-
بيت لحم	٧	-	٧	٧
غزه	-	-	-	-
الناصرة/٤٨	-	-	-	-
مجموع	٣٥	-	٣٥	٣٥
اخري	-	-	-	-

الطلبة في الكليات وفق الجنس والسنة والتوزيع الجغرافي ١٩٨٧/١٩٨٨

٩. كلية العلوم الاسلامية / قلقيلية

جدول ٩/٣

الكليات	المعلومات		الاسلامية		المجموع الكلي
	ذكر	انثى	مجموع	انثى	
بیت لحم	-	-	-	-	-
تحتيفيري	-	-	-	-	-
جامعي اول جدد	٢٦	٨١	١٠٧	٢٦	١٠٧
قدامى	-	-	-	-	-
مجموع	٢٦	٨١	١٠٧	٢٦	١٠٧
جامعي ثان	٢٩	٦٣	٩٢	٢٩	٩٢
جامعي ثالث	-	-	-	-	-
جامعي رابع	-	-	-	-	-
جامعي خامس	-	-	-	-	-
المجموع	٥٥	١٤٤	١٩٩	١٤٤	١٩٩
القسيس	-	-	-	-	-
رام الله	-	-	-	-	-
نابلس	٧	١٨	٢٥	٧	٢٥
طولكرم	١١	٦٦	٧٧	١١	٧٧
جنين	١٠	٢٣	٣٣	١٠	٣٣
الخليل	-	٢	٢	-	٢
بيت لحم	-	-	-	-	-
غزة	-	-	-	-	-
الناصرة/٤٨	٢٧	٢٥	٦٢	٣٥	٦٢
اخري	-	-	-	-	-
المجموع	٥٥	١٤٤	١٩٩	١٤٤	١٩٩



التوزيع الجغرافي للطلبة النظاميين وغير النظاميين في مؤسسات التعليم العالي ١٩٧٧/١٩٧٨ (برامج بكالوريوس ومتوسط)

جدول رقم (٤)

مؤسسة	الجامعة الإسلامية		جامعة بيت لحم		جامعة بيرزيت		جامعة الخليل		جامعة القدس						
	مجموعة	ذكور	مجموع	انثى	مجموع	انثى	مجموع	انثى	مجموع	انثى					
المجموع	١٦٧٨	٨١١١	٨٧٤٣	٦٤٧	٨٨٨	٤٦٥١	٨٨٦١	٤٨٤	٤٥٤٦	٨١٦	١١٥	٤٤٣١	٤٣٨	٠٢٧	٤٤٥١
بكالوريوس	١٦٧٨	٨١١١	٨٧٤٣	٦٠٧	٠٦٤	٦٦٣١	٨٨٦١	٤٨٤	٤٥٤٦	٨١٦	١١٥	٤٤٣١	٤٣٨	٠٢٧	٤٤٥١
اخرى	-	-	-	٨	٠١	٨١	١	٥	٤	-	-	-	-	٦	٦
اماكن	-	-	-	-	-	-	-	-	-	-	-	-	-	-	-
بكالوريوس	-	-	-	٨	٠١	٨١	١	٥	٤	-	-	-	-	٦	٦
فلسطين	-	-	-	-	٨	٨	٦	٤	٥١	١١	٧	٦١	٥١	٠١	٥٨
الخاصة	-	-	-	-	-	-	-	-	-	-	-	-	-	-	-
بكالوريوس	-	-	-	-	٨	٨	٦	٤	٥١	١١	٧	٦١	٥١	٠١	٥٨
مجموع	١٦٧٨	٨١١١	٨٧٤٣	٧٨	٣٨	٤٥	١٨٤	٤٧	٨٥٣	٨١	٦	٤٢	٤٨	٨	٤٤١
غزة	-	-	-	-	-	-	-	-	-	-	-	-	-	-	-
بكالوريوس	١٦٧٨	٨١١١	٨٧٤٣	٧٨	٣٨	٤٥	١٨٤	٤٧	٨٥٣	٨١	٦	٤٢	٤٨	٨	٤٤١
اربعها	-	-	-	٣٣٨	١٠٠٤	٥٣٥	١٨	٨١	٣٧	١٣	٠٨	١٤	١٤	٨٣	٧٠١
بيت لحم	-	-	-	٥١	٨١	٨٨	-	-	-	-	-	-	-	-	-
بكالوريوس	-	-	-	٦٤١	٦٧٨	٧١٥	١٨	٨١	٣٧	١٣	٠٨	١٤	١٤	٨٣	٧٠١
مجموع	-	-	-	٤١٨	١٨	٣٧٨	٥٥١	٧١	٤٨١	٤٥٥	٦٦٤	٤٥٦	١٨١	٥٥	٤٤١
الخليل	-	-	-	٥	-	٥	-	-	-	-	-	-	-	-	-
بكالوريوس	-	-	-	٧٠٨	١٨	٦٨١	٥٥١	٧١	٤٨١	٤٥٥	٦٦٤	٤٥٦	١٨١	٥٥	٤٤١
مجموع	-	-	-	٣٨	٣١	٧٣	٣٥٨	٦٤	٤٦٨	٦٧	٣٤	٤١١	١٥	٣٨	٥٧
جنين	-	-	-	-	-	-	-	-	-	-	-	-	-	-	-
بكالوريوس	-	-	-	٣٨	٣١	٧٣	٣٥٨	٦٤	٤٦٨	٦٧	٣٤	٤١١	١٥	٣٨	٥٧
مجموع	-	-	-	٥٨	٧	٤٣	٦٣٨	١٨	٤١٤	٥٣	١١	٤٥	٧٧	٦٤	٨٥١
طولكرم	-	-	-	١	-	١	-	-	-	-	-	-	-	-	-
بكالوريوس	-	-	-	٣٨	٧	٤٣	٦٣٨	١٨	٤١٤	٥٣	١١	٤٥	٧٧	٦٤	٨٥١
مجموع	-	-	-	٣٨	٧	٤٣	٦٣٨	١٨	٤١٤	٥٣	١١	٤٥	٧٧	٦٤	٨٥١
نابلس	-	-	-	-	١	١	-	-	-	-	-	-	-	-	-
بكالوريوس	-	-	-	٠٨	٨	٨٨	٧٠٨	١٨	٠٧٨	١٧	٠٨	١٠١	٤٤	٧٨١	
مجموع	-	-	-	٥٧	٤٨	١١١	٦٦٣	٧٨٨	٨٣	٥	٨٥	٨٧	٤٣١	٦٤١	
رام الله	-	-	-	٨	٣	٨	-	-	-	-	-	-	-	-	
بكالوريوس	-	-	-	٨٧	٨١	٣٠١	٦٦٣	٧٨٨	٨٣	٥	٨٥	٨٧	٤٣١	٦٤١	
مجموع	-	-	-	٨٦١	٤١٤	٠٤٣	٠١١	٤١٤	٤٧٨	٧٨	٥١	٤٣	٨١١	٥٧٨	
القدس	-	-	-	٤٨	٠٨	٤٥	-	-	-	-	-	-	-	-	
بكالوريوس	-	-	-	١٤١	٤٣٤	٣٠٣	٠١١	٤١٤	٤٧٨	٧٨	٥١	٤٣	٨١١	٥٧٨	
مجموع	-	-	-	١٤١	٤٣٤	٣٠٣	٠١١	٤١٤	٤٧٨	٧٨	٥١	٤٣	٨١١	٥٧٨	







التوزيع الجغرافي للطلبة النظميين في مؤسسات التعليم العالي ١٩٨٧/١٩٨٨

تحليل  
اولويات توجهات طلبة الالوية والمناطق للجامعات

جدول (٥)

		ترتيب المؤسسات التعليمية									طلبة لواء او منطقة
		٩	٨	٧	٦	٥	٤	٣	٢	١	
الاسلامية	ع س ق ق	النجاح	ع س القدس	النجاح	ع س القدس	النجاح	كلية الخليل الفتحة الهندسية	بيير زيت	بيت لحم	القدس	القدس
الاسلامية	ع س ق ق	ع س القدس	ع س القدس	ع س القدس	ع س القدس	ع س القدس	ع س القدس	ع س القدس	ع س القدس	ع س القدس	رام الله
الاسلامية	ع س ق ق	ع س القدس	ع س القدس	ع س القدس	ع س القدس	ع س القدس	ع س القدس	ع س القدس	ع س القدس	ع س القدس	نابلس
الاسلامية	ع س ق ق	ع س القدس	ع س القدس	ع س القدس	ع س القدس	ع س القدس	ع س القدس	ع س القدس	ع س القدس	ع س القدس	طولكرم
الاسلامية	ع س ق ق	ع س القدس	ع س القدس	ع س القدس	ع س القدس	ع س القدس	ع س القدس	ع س القدس	ع س القدس	ع س القدس	جنين
الاسلامية	ع س ق ق	ع س القدس	ع س القدس	ع س القدس	ع س القدس	ع س القدس	ع س القدس	ع س القدس	ع س القدس	ع س القدس	الخليل
الاسلامية	ع س ق ق	ع س القدس	ع س القدس	ع س القدس	ع س القدس	ع س القدس	ع س القدس	ع س القدس	ع س القدس	ع س القدس	بيت لحم
الاسلامية	ع س ق ق	ع س القدس	ع س القدس	ع س القدس	ع س القدس	ع س القدس	ع س القدس	ع س القدس	ع س القدس	ع س القدس	غزة
الاسلامية	ع س ق ق	ع س القدس	ع س القدس	ع س القدس	ع س القدس	ع س القدس	ع س القدس	ع س القدس	ع س القدس	ع س القدس	فلسطين
الاسلامية	ع س ق ق	ع س القدس	ع س القدس	ع س القدس	ع س القدس	ع س القدس	ع س القدس	ع س القدس	ع س القدس	ع س القدس	اماكن اخرى
الاسلامية	ع س ق ق	ع س القدس	ع س القدس	ع س القدس	ع س القدس	ع س القدس	ع س القدس	ع س القدس	ع س القدس	ع س القدس	٢٨



- أ. على مستوى الالوية: يظهر في الجدول التحليلي (٥)
١. إن الالوية والمناطق تترتب من حيث التدرج كالتالي: قطاع غزة (٥٢٥٣)، طلبة الشمال (٤٩١٧) - نابلس (٢٠٦٠)، طولكرم (١٩٧٨)، جنين (٨٧٩)، الخليل (٢٠١٦)، القدس (١٤٩١)، رام الله (١٢٧٠)، بيت لحم وأريحا (٨٩٢)، فلسطين والناصرة (١٣٤)، أماكن أخرى (٢٨).
٢. اقتصار الجامعة الاسلامية على طلبة قطاع غزة.
٣. تقع الجامعة التي في لواء منطقة الطالب على رأس سلم تفضيله ثم يتوزع الطلبة مع مراعاة البعد الجغرافي في الغالب باستثناء طلبة الجامعة الاسلامية وطلبة لواء جنين.
٤. يتجه طلبة قطاع غزة للمؤسسات وفق اعتبارات جغرافية (على اعتبار تساوي البعد الجغرافي لمؤسسات الضفة الغربية بالنسبة لهم).
٥. طلبة الداخل: تقع كلية العلوم الاسلامية / قلقيلية وفق اعتبارات جغرافية واكاديمية على رأس اولوياتهم.
٦. الطلبة من الاماكن الاخرى: تقع جامعة بيت لحم على رأس اولوياتهم.

\*ع.س = كلية العلوم الاسلامية.





## طلبات الالتحاق والتسجيل في مؤسسات التعليم العالي ١٩٨٨/١٩٨٧ والتغيرات عليها في ظل الإغلاق

أولاً: الجامعات:

١. مجاميع:

أ. مجموع طلبات الالتحاق المقدمة (٦٧٤١) طلباً.

ب. الطالبات التي قبلت منها (٤٠٠٦) طلباً، ونسبتها إلى عدد مقدمي الطلبات ٥٩,٤٪.

ج. الطلبة الذين التحقوا فعلاً بالمؤسسات (٣١٤٦) طالباً ونسبتهم إلى مقدمي الطلبات ٤٦,٦٪ وهذا يوضح أن نسبة ٥٩,٤ - ٤٦,٦٪ = ١٢,٨٪ من مقدمي طلبات الالتحاق قد عدلوا عن طلباتهم لأسباب تعود إليهم بعدم الالتحاق، فاما اتجهوا للتعليم خارج البلاد أو للعمل، أو عدلوا عن التعليم بسبب الظروف العامة، أو الظروف الاقتصادية، أو ظروفهم الشخصية (منهم من اعتقل) أو تقدموا بطلبات لكليات المجتمع التي واجهت نفس الظروف امام اوامر السلطات بإغلاق مؤسسات التعليم العالي أو قد يكون بعضهم اصلاً تقدموا أكثر من طلب للمؤسسات ، والتي تستطيع اذا ارادت معرفة الاسباب البحث في ذلك.

د. متوسط علامات القبول في الجامعات كان (٦٩) علامة. ويلاحظ ارتفاع علامة القبول في الجامعة الاسلامية وجامعة بيت لحم وجامعة بيرزيت بمعدل ٢,٩، ١,٥ علامة على التوالي عن العام ٨٧/٨٦.

هـ. معدل علامات المتقدمين كان ٧٤٪ وهو اعلى من الحد الأدنى لعلامة القبول في الجامعات مما يعني اتباع سياسة الانتخاب للطلبة ذوي المعدلات العالية من المتقدمين كما يعني وجود منافسة بين الطلبة للالتحاق. هذا ونجد جامعة بيرزيت تقع على رأس المؤسسات من حيث معدل علامات المتقدمين بها. تليها جامعة بيت لحم وجامعة القدس (في نفس المرتبة) ومن الملاحظ ان الجامعة الاسلامية قد حددت ٦٩٪ كحد للقبول ولكن كان معدل علامات المتقدمين ٦٤,٥٪ كذلك بنقص مقداره (٤) علامات عن معدل علامات المتقدمين للعام ٨٧/٨٦ وبقيت تحافظ على نفس نسبة المتقدمين فعلا الى مقدمي الطلبات للعام السابق.

٢. مقارنة:

لعل في تأمل النسبتين، نسبة المقبولين الى مقدمي الطلبات ونسبة المسجلين الى مقدمي الطلبات فائدة كبرى لمن يريد اجتلاء امكانات الجامعات في الاستيعاب من الاولى، وظروف المجتمع والطلبة من الثانية، كذلك مرونة الجانبين. لقد سجلت جامعة النجاح اكبر عدد في طلبات الالتحاق المقدمة اليها، ولكن لاسف حالت ظروف داخلها واخرى خارجها دون قبول احد. ولو استثنينا جامعة النجاح من التحليل لوجدنا ان جامعة بيرزيت قد تلتها لتقع على رأس مؤسسات التعليم العالي من حيث عدد طلبات الالتحاق المقدمة اليها، والتحق بها فعلاً ما نسبته ٤١٪ من مقدمي الطلبات ، وتلتها الجامعة الاسلامية التي التحق بها فعلاً ما نسبته ٨١٪ من مقدمي الطلبات، هذا ويلاحظ مرونة الجامعة الاسلامية في توفير مقاعد للطلبة المتقدمين، ثم تلتها جامعة القدس والتي التحق بها فعلاً ٣٤,٧٪ من مقدمي الطلبات. اما بالنسبة لجامعة القدس فنلاحظ انخفاض عدد الطلبات المقدمة الى كل من: كلية الآداب للبنات، كلية العلوم والتكنولوجيا، كلية الدعوة واصل الدين، بما

مجموعه (١٨٨) طلبا وهو امر جيد بتحليل بينما زاد عدد طلبات الالتحاق المقدمة الى الكليات العربية للمهن الطبية بعدد قريب من ذلك (١٦٦). فهل نستطيع الافتراض ان الطلبة في ظل ظروف صعوبة عمل المتخرجين، اخذوا يفطنون المهن العملية (كالتمريض) وكذلك انطلاقا من حسمهم الوطني باهمية هذه المهنة فضلوها عن المهن الاكاديمية\*. ام ان هناك اسباب اخرى. كما نجد في نفس الوقت ان هذه الزيادة في اعداد الطلبة المتقدمين الى الكليات العربية للمهن الطبية لم يقابلها زيادة مساوية في قدرة الكليات على استيعاب الطلاب فكانت نسبة قبولها ١٨٪ فقط من مجموع مقدمي الطلبات الجدد، وكانها قبضت فقط من ال (١٦٦) طلبا، ٣٠ طلبا من هذا العدد المتزايد من طلبات الالتحاق. هذا وازا ما افترضنا ان جل الطلبات المقدمة الى جامعة القدس هي من مواطني محافظة القدس نجد ان طلبة هذه المحافظة اضطروا للبحث عن اماكن اخرى لتقديم طلباتهم في مؤسسات مجلس التعليم العالي او غيرها في الداخل، او ذهبوا الى الخارج ولهذا اثر تراكمي مع الزمن. لذلك لا نملك الا التوصية بان تزيد الكليات العربية للمهن الطبية من قدرتها الاستيعابية مع ضرورة بحث الكليات الاخرى، كجامعة القدس، في اسباب هذه الظاهرة. اما برمجنا الحقائق الرقمية بجنس المتقدمين بطلبات، نستطيع الاستنتاج وبسهولة تفضيل الاناث الالتحاق بمهنة التمريض على الذكور، واستطاعت كلية الاداب للبيات استيعاب طالبتين فقط جديدتين زيادة عن العام الذي سبقه.

اما من حيث امكانيات استيعاب الجامعات للطلبات من خلال ارقام الطلبة المقبولين فكانت بالترتيب التالي: \* الجامعة الاسلامية ١٢٧٩، بيرزيت ١٢٢٨، بيت لحم ٦٨٨، القدس ٤٧٩، الخليل ٣٢٢.

٣. النمو العددي السنوي:

بتأمل النمو العددي السنوي نجد نقصا في اعداد المتقدمين بطلبات للجامعات عن العام الماضي وبنسبة ٣٤٪ وهو نقص جدير بالاستفاضة بالبحث في مسباته. كما نجد ايضا تناقضا في عدد المقبولين في الجامعات عن العام السابق، ولعل اوامر اغلاق السلطات للمؤسسات كانت من بين اهم مسببات ذلك، كذلك لو قارنا اعداد الطلبة الملتحقين فعلا بالجامعات للعامين ٨٧/٨٧ و ٨٧/٨٦ نجد ظاهرة شبيهة جديدة بالدراسة واتخاذ الاجراءات واللوهلة الاولى نجد اجتماع مؤشرين:

اولا: نقص عدد طلبات الالتحاق وكذلك نقص عدد الطلبة المقبولين.

ثانيا: نقص عدد الملتحقين فعلا بالجامعات.

ولكن بوضع حقيقة عدم قبول جامعة النجاح الوطنية لذلك العام، نجد ان الامر ليس بهذا السوء (فيما لو افترضنا ثبات اعداد من تقبلهم جامعة النجاح كل عام)- على الاقل بالنسبة للمؤشر الثاني ولكن يتبقى لدينا المؤشر الاول وهو مؤشر له اهميته (لاحتساب عدد من تقدموا بطلبات لجامعة النجاح ضمنه). ورغم ذلك فقد كان عدد كطبات الالتحاق المقدمة الى الجامعات اقل من العام السابق له ولا نملك الا ان نفترض اثر اوامر السلطات باغلاق المؤسسات التعليمية على طموحات وقدرات الطلبة كذلك الطرف الاقتصادي، ونظرة المتخرج الى مستقبل عمله بعد الحصول على شهادة جامعية، ولعل في هذا جرس ينبهنا الى ضرورة البحث في مشكلة المتخرجين ويجاد حلول لها.

\* المديث منا عن الاناث

\* جامعة النجاح : لم تدخل ضمن التوزيع لتأخر بداية العمل



١. مجاميع:

- أ. مجموع طلبات الالتحاق المقدمة (١١٨٢) طلباً.  
ب. الطلبات التي قبلت منها (٦٥٦) ونسبتها إلى مقدمي الطلبات ٥٥,٥٪.

ج. الطلبة الذين التحقوا فعلاً بالمعاهد (٤٩٧) ونسبتهم إلى مقدمي الطلبات ٤٢٪ مما يظهر أن الكليات المتوسطة أيضاً أصبحت تلاقى عزوفاً من بعض الشباب الذين يقبلون فيها فعلاً إذ يلتحق منهم في نهاية المطاف ٤٢٪ من مجموع المتقدمين بطلبات التحاق. ويتخلى عن فرصة القبول ٥٥,٥٪ - ٤٢٪ = ١٣,٥٪ من مجموع مقدمي الطلبات، أما متجهين إلى كليات مجتمع (والتي كان لها نفس الظروف أمام أوامر الإغلاق) أو إلى العمل أو السفر من أجل العلم أو العمل (أو تعرض بعضهم للاعتقال) ونلاحظ في الكليات المتوسطة تساوي الحد الأدنى لعلامة القبول مع معدل علامات الملحقين (٦٠٪) كمتوسط بينما نجد كلية الخليل الفنية الهندسية كان بها معدل علامات الملحقين ٧٠٪ وهو أكبر من الحد الأدنى للقبول بعشر علامات ممما يعني أن هناك عدداً مقداره ١٨-٩٦ = ٤٤٢ طالباً معدلاتهم تنحصر بين ٦٠٪ - ٧٠٪ قد رغبوا في التعليم المهني ولم يلتحقوا بالكلية. ولعل كون تخصصات كليات الخليل الفنية الهندسية هي تخصصات عملية، هو السبب في عدم تمكين الكلية من قبولهم في ظل الظروف السائدة والتي تقتضي جهوداً إضافية من الكليات العملية لسير العملية التعليمية في ظل الانتفاضة اخذين في الاعتبار صعوبات جمة رافقت الجهود في تخريج الجامعات والكليات المتوسطة لمتخرجيها. مما انعكس لاحقاً على قبول المؤسسات التعليمية لطلبة جيدة في السنة الأولى بشكل عام وللتخصصات العملية بشكل خاص مما ينبه الأذهان إلى ضرورة تعزيز خطط المؤسسات للعمل في ظل الظروف المختلفة.

٢. مقارنة:

إن تأمل النسبتين، نسبة المقبولين إلى مقدمي الطلبات ونسبة المسجلين إلى مقدمي الطلبات تظهر أن كلية العلوم الإسلامية / قلقيلية، تحظى بالأولوية في النسبتين (بعد أن كانت كلية الخليل الفنية الهندسية) كما يتشبث الطالب بقبوله فيها بينما تخلى ما نسبته ٥٤٪ - ٣٨٪ = ١٦٪ من مقدمي طلبات الالتحاق المقبولين في كلية الخليل الفنية الهندسية عن مقاعدهم!

٣. النمو العددي السنوي:

هناك نقص في طلبات الالتحاق المقدمة والطلبة المقبولين والمسجلين عما كانت عليه في العام السابق ٨٦/٨٧ في الكليات المتوسطة ككل. (مع زيادة عدد طلبات الالتحاق في كلية العلوم الإسلامية / القدس بمقدار ٥ طلبات). هذا وبينما نجد أن في كلية الخليل الفنية الهندسية، نقصاً في نسبة المقبولين إلى مقدمي الطلبات ونسبة الملحقين فعلاً إلى مقدمي الطلبات ٣٢,٩٪ و ٣٩,٨٪ على التوالي نجد أن الكلية قد رفعت علامة القبول (١٠) علامات إلا أن معدل علامات الملحقين جاء أعلى من معدل علامات الملحقين في العام السابق بمقدار (٥) علامات مما يعني الانتخاب والمنافسة على القبول مما يعني أن الذين تخلوا عن مقاعدهم ومقدارهم ١٦٪ ليسوا بالضرورة من ذوي المعدلات المنخفضة جميعهم. ما يضع الظروف التي يتعرض له الشعب الفلسطيني في الاعتبار سيما الأثار المترتبة على العملية التعليمية. والتي أدت إلى جذب جزء من المتعلمين إلى العمل - بعد قبولهم - أو جعلهم يسافرون بحثاً عن تعليم أو عمل (أو قد يكون بعضهم قد اعتقل) ولن يظهر ذلك إلا بقيام كل مؤسسة بتقصي سبب هذه الظاهرة ورصد الأسباب. وبينما

نجد ان كلية العلوم الاسلامية/ القدس قد ثبتت علامة القبول فيها الا ان معدل علامات المتحققين قد تفهقر (٤,٥) علامة و بالمثل كلية العلوم الاسلامية/قليلية ١,٥ علامة.

#### ثالثا: الجامعات والكليات المتوسطة معا - مؤسسات التعليم العالي

##### ١. مجاميع:

- أ. مجموع طلبات الالتحاق المقدمة (٧٩٢٣) هذا ولا زال الطالب يتقدم باكثر من طلب التحاق للمؤسسات (١).
- ب. الطلبات التي قبلت (٤٦٦٢) طلبا ونسبتها الى مقدمي الطلبات ٥٨,٨٪.
- ج. الطلبة الذين التحقو فعلا (٣٦٤٣) ونسبتهم الى مقدمي الطلبات ٦٤,٥٪ وهذا يوضح ان نسبة ١٨,٨٪ = (٥٨,٨٪ - ٤٦,٤٪) من مقدمي طلبات الالتحاق قد عدلوا عن طلباتهم.
- د. متوسط علامات القبول في مؤسسات التعليم كانت ٦٤,٥٪ (مع ملاحظة تأثير علامة قبول الكليات المتوسطة على المتوسط المذكور وعدم ادخال معدل جامعة الخليل في الحسبان لانه بالقياس.
- هـ. معدل علامات المتقدمين ٦٧٪ اي بنقص مقداره ١,٤ علامة عن معدل علامات المتقدمين في العام السابق وبنسبة مقدارها ٢,٥ علامة عن معدل القبول المحدد.

##### ٢. مقارنة:

تم ذلك على مستوى الجامعات والكليات المتوسطة.

##### ٣. النمو العددي السنوي:

- أ. حققت مؤسسات التعليم العالي تقصا عاما في طلبات الالتحاق المقدمة مقداره (٢٩٥٠) طلبا. كما نقصت طلبات الالتحاق المقدمة الى الجامعات والكليات المتوسطة على حد سواء.
- ب. حققت مؤسسات التعليم العالي تقصا في عدد الطلبات المقبولة مقداره (١٨٨٤) طلبا للمؤسسات (الجامعات والكليات المتوسطة معا) عن اعداد الطلبة المقبولين في العام السابق.

---

(١) بلغ مجموع الطلبة المتقدمين لامتحان الثانوية العامة في الضفة الغربية للعام ٨٧/٨٦ ١٢١٧٥ طالبا.

ج. بينما حققت مؤسسات التعليم العالي نقصا في عدد الطلبة الملتحقين فعلا بمقدار (١٤٨٧) في الجامعات والكليات المتوسطة معا وان كان بزيادة في النسبة مقدارها ٢,٨٪ لنسبة الملتحقين فعلا من مقدمي الطلبات.

هذا مع ملاحظة ان التعامل بهذه الاحصائيات بعيدا عن واقع التنفيذ قد لا يعطي صورة دقيقة عن مسألة قبول الطلبة في ظل الاعلاق فيالسؤال هل فعلا تعلم الطلبة الذين وردوا تحت بند - طلبة التحقوا فعلا - نجد ان الجامعات والطلبة قد واجهوا العديد من الصعوبات والعراقيل والتي يجب تقييمها باستمرار من واقع تفرد التجربة الفلسطينية في المجال التعليمي في ظل الاعلاق. فقد نقص عدد الطلبة الملتحقين فعلا للعام ٨٨/٨٧ بنسبة ٢١٪ من الطلبة الذين التحقوا في العام ٨٧/٨٦. هذا وقد قام مجلس التعليم العالي بجهود كبيرة وحثيثة لاعادة فتح الجامعات ولكن السلطات بقيت سادرة في تمديد اوامر الاعلاق وفي ضوء هذه الحقيقة لا بد من دراسة المخارج لاستمرارية عملية التعليم العالي.



طلبات الالتحاق والتسجيل في مؤسسات التعليم العالي للعام ١٩٨٧/١٩٨٨ والتغيرات عليها في ظل الاغلاق

جدول (٧)

	الكلية المتوسطة			الكلية المتوسطة			الكلية المتوسطة			الكلية المتوسطة			الكلية المتوسطة			الكلية المتوسطة		
	كلية العلوم	كلية الآداب	كلية التربية	كلية العلوم	كلية الآداب	كلية التربية	كلية العلوم	كلية الآداب	كلية التربية	كلية العلوم	كلية الآداب	كلية التربية	كلية العلوم	كلية الآداب	كلية التربية	كلية العلوم	كلية الآداب	كلية التربية
مجموع الكليات المتوسطة	١١٨٢	١٤٧	٧٥	٩٦٠	٦٧٤١	٤٠٩٢	١٩٣	٣٧٩	٤٩٣	٩٠	١١٥٥	٩٥٨	١٩٤١	١٤٠٨	١٢٧٩	١٢٧٩	١٢٧٩	١٢٧٩
مجموع الكليات المتوسطة	١٠٧	٢١	٥١٨	٤٠٠٦	٤٠٠٦	٤٠٠٦	٩٣	٢٠٤	١٢١	٦١	٤٧٩	٣٢٢	١٢٢٨	٦٨٨	١٢٧٩	١٢٧٩	١٢٧٩	١٢٧٩
مجموع الكليات المتوسطة	١٠٧	٢٨	٣١٢	٣١٤٦	٣١٤٦	٣١٤٦	٩٣	١٩٧	٩١	٦١	٤٣٣	٣٢٢	٧٩٧	٥٣٨	١٠٣٧	١٠٣٧	١٠٣٧	١٠٣٧
مجموع الكليات المتوسطة	٧٢,٨	٤١,٣	٣٥	٥٩,٤	٥٩,٤	٥٩,٤	٤٨,٢	٥٣,٨	٣٤	٦٢,٩	٤١,٥	٣٤,٧	٦٣	٤٩	١٠٠	١٠٠	١٠٠	١٠٠
مجموع الكليات المتوسطة	٤٢	٣٧,٣	٣٨	٣٧,٣	٣٧,٣	٣٧,٣	٤٨,٢	٥١,٩	١٨	٤٢,٧	٣٨,٣	٣٤,٧	٤١	٣٨	٨١	٨١	٨١	٨١
مجموع الكليات المتوسطة	٦٠	٦٠	٦٠	٦٠	٦٠	٦٠	٦١	٧٠	٦١	٦٥	٦٧	(١)٧٠	٧١	٦٥	٦٩	٦٩	٦٩	٦٩
مجموع الكليات المتوسطة	٦٠	٦٠	٦٠	٦٠	٦٠	٦٠	٦٠	٦٠	٦٠	٦٠	٦٠	٦٠	٦٠	٦٠	٦٠	٦٠	٦٠	٦٠
مجموع الكليات المتوسطة	٢٩٩	٧٠	١٢٨٢	١٠٢٢١	٢٩١٣	٢١٣	٢١٣	٤١٧	٣٢٧	٢٢٠	١١٧٧	٩٧٣	١٥١٢	١٢١٧	١٢٧٩	١٢٧٩	١٢٧٩	١٢٧٩
مجموع الكليات المتوسطة	١٢٥	٢١	١١١٥	٥٢١٥	١٢٢٢	٩١	٩١	٢٥٠	١١٠	٩٠	٥٤١	٣٢٩	١١٢٣	٦١١	١٢٧٩	١٢٧٩	١٢٧٩	١٢٧٩
مجموع الكليات المتوسطة	١١٩	٢٧	٩٩٧	٣٨٨٧	١٢٢٢	٩١	٩١	٢٢٧	٨٧	٨٦	٤٩١	٣٢٩	٥٨٣	٢٢٥	١٠٣٧	١٠٣٧	١٠٣٧	١٠٣٧
مجموع الكليات المتوسطة	٤٥,٢	٤٤,٣	٨٦,٩	٥١,٥	٣٣,٣	٤٢,٧	٤٢,٧	٦٠	٣٣,٦	٤٠,٩	٤٦	٣٣,٨	٧٤,٩	٥٠,٢	١٠٠	١٠٠	١٠٠	١٠٠
مجموع الكليات المتوسطة	٣٩,٨	٣٨,٦	٧٧,٨	٣٩	٣٣,٣	٤٢,٧	٤٢,٧	٤٥,٤	٢٦,٦	٣٩	٤١,٧	٣٣,٨	٣٨,٦	١٧,١	٨١	٨١	٨١	٨١
مجموع الكليات المتوسطة	٦٠	٦٠	٥٠	٦٦,٧	٦٧	٦٥	٦٥	٧٠	٦٥	٦٥	٦٦,٣	٧٠	٧٤	٦٣	٦٠	٦٠	٦٠	٦٠
مجموع الكليات المتوسطة	٦٥,١	٦٤,٥	٦٥	٧١,٦	٦٧	٦٥	٦٥	٧٥,١	٧٣	٧٤,٤	٧٣,٧	٧٠	٧٩,٦	٧٠,٦	٦٨,٥	٦٨,٥	٦٨,٥	٦٨,٥
مجموع الكليات المتوسطة	١٥٢	٥	٣٢٢	٣٤٨٠	١٣٠	٢٠	٢٠	٢٨	١٦٦	١٣٠	٢٢	١٥	٤٢٩	٩١	-	-	-	-
مجموع الكليات المتوسطة	١٢٥	٧٨	٥٩٧	١٢٥٩	١٢٢٢	٢	٢	٤٦	١١	٢٩	٦٢	٣	٩٥	٢٧	-	-	-	-
مجموع الكليات المتوسطة	١٢	١	٦٣٥	٨٤١	١٣٢٢	٢	٢	٣٠	٣	٢٥	٤٩	٣	٣١٤	٣١٣	-	-	-	-
مجموع الكليات المتوسطة	٢٧,٦	٢	٣٢,٩	٧,٩	٣٣,٣	٥,٥	٥,٥	٦,٢	٩,٦	٢٢,٩	٤,٥	١١,٩	١١,٢	١,٢	-	-	-	-
مجموع الكليات المتوسطة	٣٧,٢	٣٣	٣٩,٨	٧,٦	٣٣,٣	٥,٥	٥,٥	٢,٥	٨,٦	٣,٧	٣,٤	٩,٠	٣,٩	٢٠,٩	-	-	-	-
مجموع الكليات المتوسطة	٣,٣	-	١٠	٢,٣	٦٧	١	١	-	١	٠,٧	-	١,٢٥	٢	٩	-	-	-	-
مجموع الكليات المتوسطة	٥,١	٥,٧	٥,٥	٣,٤	٦٧	٢,٩	٢,٩	٣,٣	٣	٣,٣	-	١,٠	٣,٥	٤	-	-	-	-

١٩٨٧/١٩٨٨

## ملاحظات:-

- ١) الحد الأدنى لعلامة القبول ومعدل علامات المتحقين في جامعة الخليل بالقياس على العام السابق ٨٦/٨٧. ان لم ترسل الجامعة ارقاما حول ذلك
- ٢) علما بان النجاح لم تقبل احدا لتاخر الفصل.
- ٣) المتوسط للمؤسسات التي ارسلت المعلومات المتعلقة بالبنء المذكور (المتوسط لاربء جامعات).
- ٤) بالجمع والقسمة لمجموع عام الجامعات والكليات المتوسطة في ضوء الملاحظات السابقة .

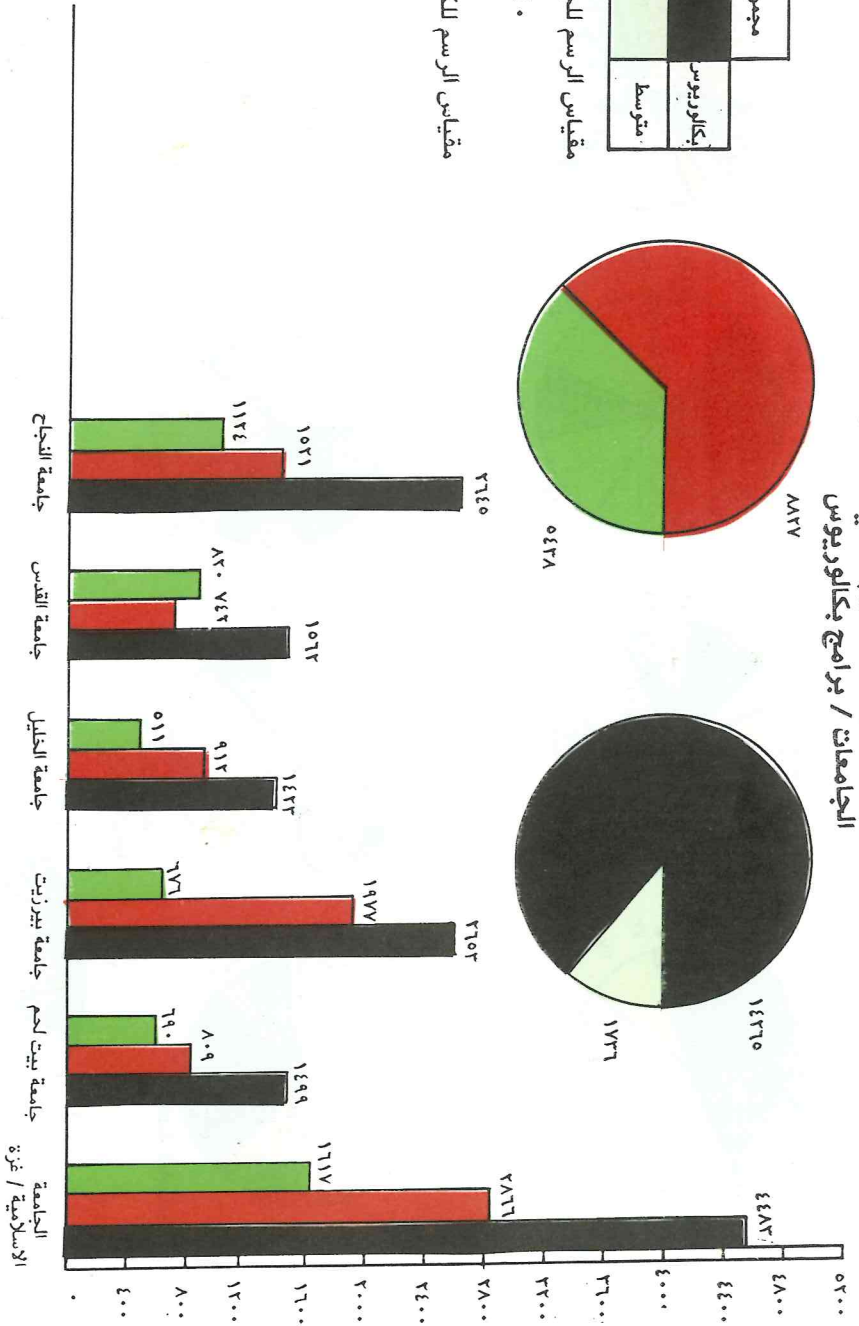
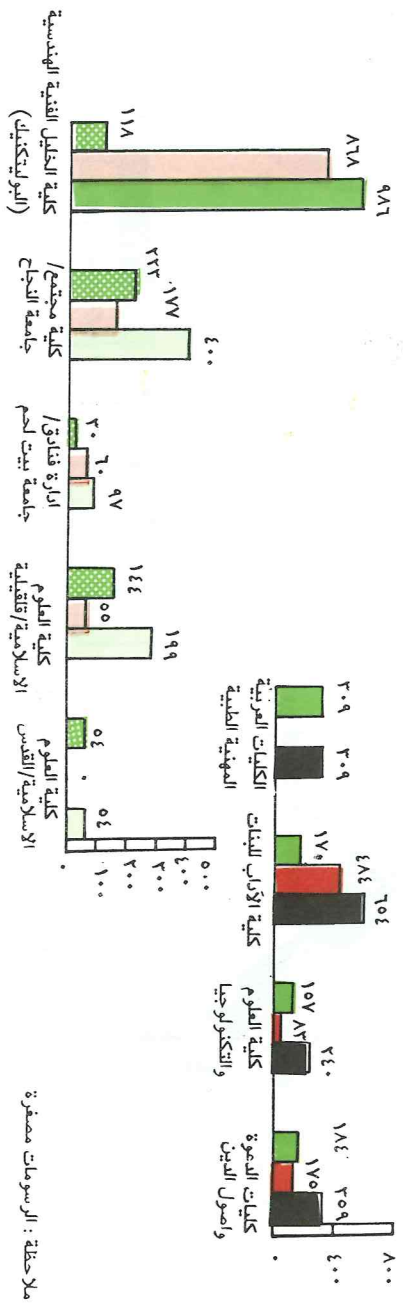

إناث	ذكور	مجموع	بكالوريوس	متوسط

مقياس الرسم للجامعات وكلية جامعة القدس  
١٠ ط = ١ ملم

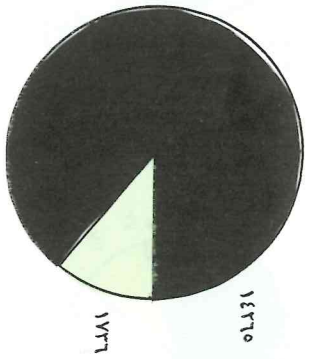
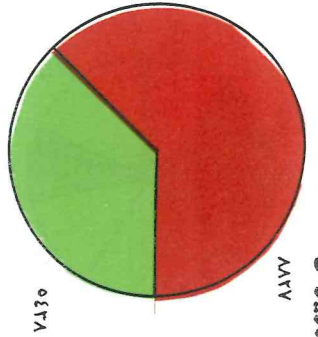

الطالبة في مؤسسات مجلس التعليم العالي ١٩٨٨/١٩٨٧  
الجامعات / برامج بكالوريوس

التوزيع الجغرافي للطلاب النظاميين وغير نظاميين في مجلس التعليم العالي (بكالوريوس ودبلوم) ١٩٨٨/١٩٨٧

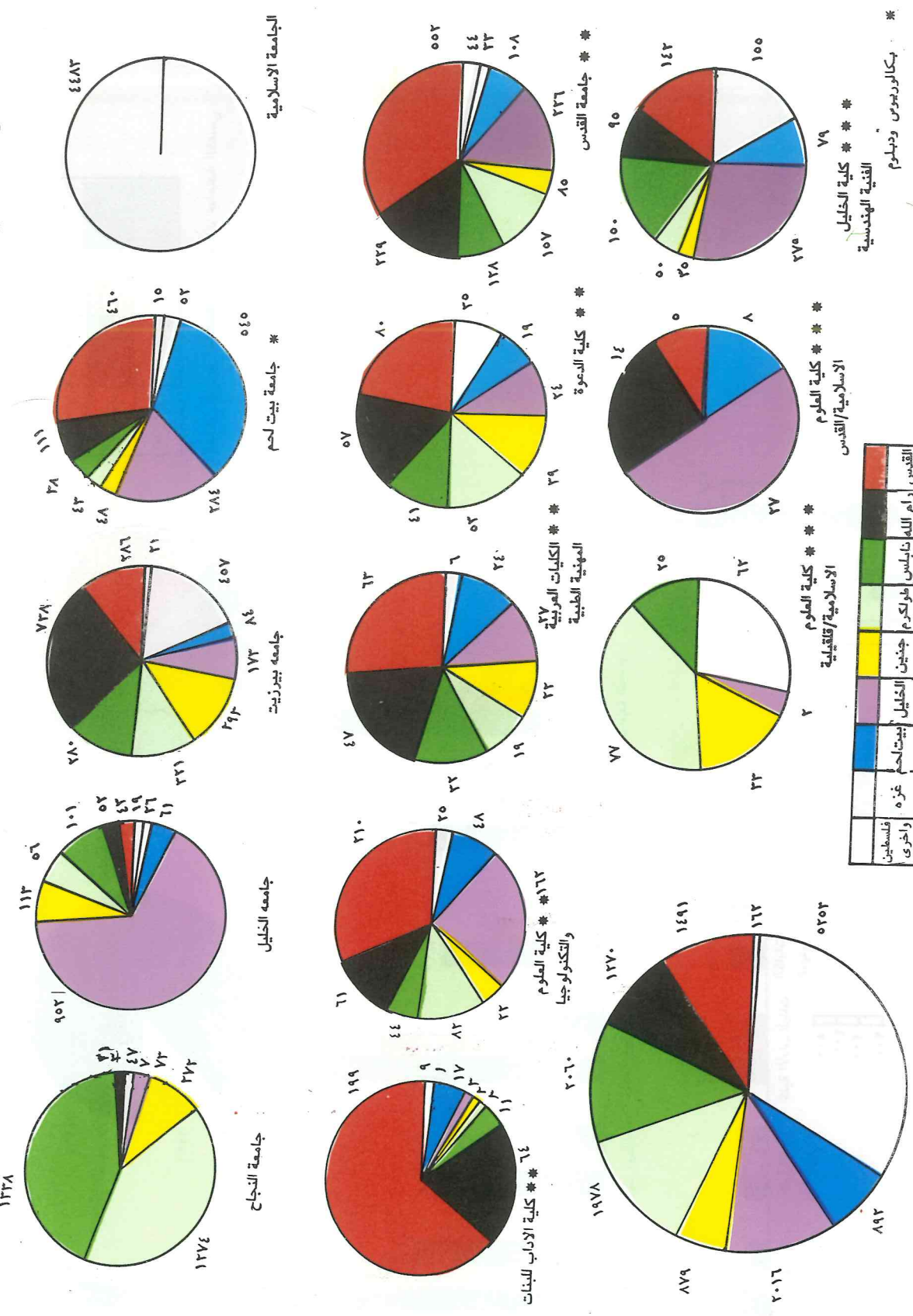

التوزيع الجغرافي (بكالوريوس ودبلوم)

ملاحظة : الرسومات مصفرة

القدس	رام اللام نابلس طولكرم جنين الخليل بيت لحم غزة فلسطين	فلسطين	واخرى	قسطنطينية
-------	---	--------	-------	-----------



# الجمهورية المتحدة العربية والاردنية



## العاملون في التدريس في مؤسسات التعليم العالي ١٩٨٧/١٩٨٨

### تحليل

اشتمل جدول (١/٨) على احصائية للعاملين في التدريس (\*) في الجامعات الفلسطينية (برامج بكالوريوس وبرامج دراسات عليا في بعض الجامعات). بينما اشتمل جدول (٢/٧) على نفس الاحصائية ولكن للكليات المتوسطة - برامج دبلوم التي تقدمها كلياتنا تابعتان للجامعات واخرى اعضاء في مجلس التعليم العالي، وذيل جدول (١/٧) بجميع العاملين وهيئة التدريس وفق المؤهل العلمي للعاملين في الجامعات والكليات المتوسطة كذلك بمجموع عام لهم.

١. على مستوى الجامعات الكلية (ذيل جدول ١/٨):

أ. مجموع العاملين (جميع المؤهلات): بلغ مجموع العاملين في التدريس في مؤسسات التعليم العالي ببرامجها المختلفة - دراسات عليا، بكالوريوس، دبلوم (٩٥٥) منهم (٧٨٨) اي ما نسبته ٨٢,٥٪ يعملون في الجامعات (دراسات عليا وبكالوريوس) و ١٦٧ اي ما نسبته ١٧,٥٪ يعملون في الكليات المتوسطة التابعة للجامعات الفلسطينية او لمجلس التعليم العالي.

ب. هيئة التدريس (دكتوراة+ماجستير فقط): عند استئزال المؤهلات، الاخرى يصبح مجموع هيئة التدريس في مؤسسات مجلس التعليم العالي (دكتوراة وماجستير) ٦٥٧ عضو هيئة تدريس يعملون في الجامعات ونسبتهم ٩١,٤٪ الى مجموع هيئة التدريس في مؤسسات مجلس التعليم العالي، والبقية وعددهم ٦٢ عضو هيئة تدريس، ونسبتهم ٨,٦٪ يعملون في برامج متوسطة.

ج. المؤهلات:

الدكتوراة: بلغ عدد حملة الدكتوراة العاملين في الجامعات (٢٣٦) فرنا بينما عدد حملة الدكتوراة العاملين في الكليات المتوسطة (٣). وبلغت نسبة حملة الدكتوراة في الجامعات والكليات المتوسطة معا ٣٥,٥٪ من مجموع العاملين. بينما نسبة حملة الدكتوراة في الجامعات وفي الكليات المتوسطة (الى مجموع العاملين) - في كل منهما - هي ٤٢,٥٪ ، ١,٨٠ ، على التوالي.

(\*) ملاحظات:

١. العاملون في التدريس من ممارسون عملية التدريس بغض النظر عن مؤهلاتهم.
٢. هيئة التدريس من ممارسون عملية التدريس من حملة الدكتوراة والماجستير.
٣. استثنى من الاحصائية نو الدوام الجزئي والاداريون وفنيو المختبرات.

الماجستير: بلغ عدد حملة الماجستير العاملين في الجامعات (٣٢١) وعدد حملة الماجستير العاملين في الكليات المتوسطة (٥٩) فيكون مجموعهم (٣٨٠). فتكون نسبة حملة الماجستير الى مجموع العاملين في التدريس في كل من الجامعات، والكليات المتوسطة، ومؤسسات مجلس التعليم العالي ككل، هي ٤٠,٧٪، ٣٥,٣٪، ٣٩,٨٪ على التوالي. بينما نسبتهم الى اعضاء هيئة التدريس - حملة الدكتوراة والماجستير - في كل من الجامعات والكليات المتوسطة ومؤسسات مجلس التعليم العالي ككل هي ٤٨,٩٪، ٩٥,٢٪، ٥٢,٨٥٪ على التوالي.

البكالوريوس: بلغ عدد حملة البكالوريوس العاملين في الجامعات (١٢٤)، وفي الكليات المتوسطة (١٠٣)، وكان مجموعهم في مؤسسات التعليم العالي (٢٢٧) وشكلت هذه الاعداد ما نسبته ١٥,٧٪، ٦١,٧٪، ٢٣,٨٪ الى مجموع عدد العاملين في الجامعات، والكليات المتوسطة، ومجموع عام العاملين في التدريس في مؤسسات مجلس التعليم العالي على التوالي. هذا ولا يدخل عدد حملة البكالوريوس ضمن عدد هيئة التدريس وفق التعريف الموضح.

الدبلوم: بعد استبعاد فنيي المختبرات واعتبارهم كوادر مساندة يتبقى من حملة الدبلوم كعاملين في التدريس في الجامعات (٧)، وفي الكليات المتوسطة (٢)، ومجموع يكون عددهم (٩). هذا وكانت نسبتهم الى مجموع العاملين في الجامعات، والكليات المتوسطة، ومجموع عام العاملين في مؤسسات مجلس التعليم العالي ككل، ١,٢٪، ٠,٩٪، ٠,٩٪ على التوالي. هذا ولا يدخل حملة مؤهل البكالوريوس ضمن اعداد هيئة التدريس (وفق التعريف الموضح).

٢. على مستوى التخصصات: بترتيب اعداد حملة التخصصات العاملين في الجامعات (برامج البكالوريوس) نجد ان الاولوية تترتب كالتالي من حيث مجموع اعداد العاملين:

أ. في الجامعات: كيمياء او كيمياء حيوية ٧٧، لغة انجليزية ٧٤، لغة عربية ٦٣، دراسات اسلامية ٥٩، تربية او / علم نفس ٤٩، فيزياء ٤٨، احياء ٤٧، رياضيات وكمبيوتر ٤٦، ثم تأتي بقية التخصصات باعداد متفاوتة.

ب. في الكليات المتوسطة: هندسة كهربائية ٢٤، هندسة ميكانيكية ٢٢، هندسة مدنية ١٧، لغة انجليزية ١٤، دراسات اسلامية ١١، لغة عربية ١٠، ثم تأتي التخصصات الاخرى.

٣. على مستوى المؤسسات:

١. الجامعة الاسلامية:

بلغ عدد العاملين في التدريس (١٤٣) وعدد اعضاء هيئة التدريس (١٠٦). وكانت نسبة حملة الدكتوراة، والماجستير، والبكالوريوس الى مجموع العاملين في الجامعة، ٣٥,٢٪، ٣٩,٨٪، ٢٥,٨٧٪ على التوالي. ويلاحظ عدم وجود حملة دبلوم يعملون في التدريس فيها. كما يلاحظ نقص نسبة حملة البكالوريوس الى مجموع العاملين فيها عما كانت عليه في الاعوام السابقة.



على مستوى التخصصات: بترتيب اعداد حملة التخصصات للعاملين في الجامعة نجد ان التخصصات مرتبة على النحو التالي: دراسات اسلامية ٢١، لغة عربية ١٦، تربية و/او علم نفس ١٥، كيمياء ١٣، احياء ١٠، ثم تتلوها التخصصات الاخرى باعداد متفاوتة.

٢. جامعة بيت لحم: بلغ عدد العاملين في التدريس فيها (٨٢) واعضاء هيئة التدريس (٧٢) وكانت نسبة حملة الدكتوراة (٤٠,٢٪) ونسبة حملة الماجستير (٤٧,٥٦٪) ونسبة حملة البكالوريوس (٩,٧٥٪) ونسبة حملة الدبلوم (٢,٤٪) - (الى مجموع العاملين في التدريس فيها).

على مستوى التخصصات: بترتيب اعداد حملة التخصصات للعاملين في الجامعة نجد ان التخصصات تترتب اعدادها على النحو التالي: لغة انجليزية ١٢، تربية ٩، ادارة اعمال وادارة عامة ٧، لغة عربية وعبرية ٦، ثم تربية ٦، احياء، رياضيات وكمبيوتر ٥ لكل منها. ثم تتلوها التخصصات الاخرى باعداد متفاوتة.

اما في معهد ادارة الفنونق - برنامج دبلوم - فيعمل في التدريس ٤ اشخاص، منهم ١ ماجستير، ١ بكالوريوس، ٢ دبلوم، لذلك يصبح مجموع العاملين في الجامعة ككل (برامج بكالوريوس ومتوسطة) ٨٦ فردا.

٣. جامعة بيرزيت: بلغ عدد العاملين في التدريس فيها (١٨٩) واعضاء هيئة التدريس (١٦٧) وكانت نسبة حملة الدكتوراة (٤٩,٧٪) ونسبة حملة الماجستير (٢٨,٦٪) ونسبة حملة البكالوريوس (١١,٦٪). (الى مجموع عدد العاملين في التدريس فيها). هذا وخلت الجامعة من حملة دبلوم يعملون في التدريس.

على مستوى التخصصات: بترتيب اعداد حملة التخصصات للعاملين في الجامعة نجد ان التخصصات تترتب اعدادها على النحو التالي: لغة عربية ١٧، لغة انجليزية وفرنسية ١٥، ثم كيمياء، هندسة مدنية، هندسة ميكانيكية ١٤ لكل منها. فيزياء ١٣، رياضيات وكمبيوتر ١٢. ثم تتلوها التخصصات الاخرى باعداد متفاوتة.

٤. جامعة الخليل: بلغ عدد العاملين في التدريس فيها (٥٣) واعضاء هيئة التدريس (٤٩) وكانت نسبة حملة الدكتوراة (٤١,٥٪) ونسبة حملة الماجستير (٥٠,٩٪) ونسبة حملة البكالوريوس (٧,٥٪) الى مجموع العاملين في التدريس.

على مستوى التخصصات: بترتيب اعداد حملة التخصصات للعاملين في الجامعة نجد ان التخصصات مرتبة على النحو التالي: دراسات اسلامية ١٣، لغة عربية وادابها ١١، لغة انجليزية او تعليمها ٩، ثم تربية او / و تعليم، تاريخ، ٥ لكل منهما. ثم تتلوها التخصصات الاخرى باعداد متفاوتة.

٥. جامعة القدس: بلغ عدد العاملين في التدريس فيها (١٣٦) واعضاء هيئة التدريس (٩٥) وكانت نسبة حملة الدكتوراة (٢٥٪) ونسبة حملة الماجستير (٤٤,٨٥٪) ونسبة حملة البكالوريوس (٢٦,٤٧٪) ونسبة حملة الدبلوم (٢,٦٧٪) الى مجموع عدد العاملين فيها.

على مستوى التخصصات: بترتيب اعداد حملة التخصصات للعاملين في الجامعة نجد ان التخصصات تترتب على النحو التالي في جامعة القدس (بمجموع كلياتها): كيمياء و/ او كيمياء حيوية ٢٣، لغة انجليزية ١٧، رياضيات وكمبيوتر ١٥، تربية ١٣، فيزياء ١٢، ثم تترتب التخصصات الاخرى باعداد متفاوتة.

## على مستوى الكليات:

أ. كلية الدعوة وأصول الدين: يعتبر جميع العاملين فيها (هيئة تدريسي) وعددهم (٨) منهم ٤ (٥٠٪) دكتوراة، والباقون وعددهم ٤ أيضا (٥٠٪) ماجستير.

على مستوى التخصصات: يتوزع العاملون على التخصصات كالتالي: دراسات اسلامية ٥، ثم تاريخ وانجليزية وتربية، ١ لكل منها.

ب. الكليات العربية للمهن الطبية: بلغ عدد العاملين في التدريس فيها (٢٨) وعدد اعضاء هيئة التدريس (٢٠)، وكانت نسبة حملة الدكتوراة (٣٠,٥٧٪) والماجستير (٦٧,٨٥٪) والبكالوريوس (١٤,٢٨٪) والدبلوم (١٤,٢٨٪) - الى مجموع عدد العاملين فيها.

على مستوى التخصصات: بترتيب اعداد حملة التخصصات للعاملين في الكليات العربية للمهن الطبية نجدهم كالتالي: تمريض ١٣، مختبرات ٩، لغة انجليزية ٢، علم نفس ٢، اشعة ١.

ج. كلية العلوم والتكنولوجيا / ابو ديس: بلغ عدد العاملين في التدريس (٨٥) وعدد اعضاء هيئة التدريس (٥٤) هذا وبلغت نسبة حملة الدكتوراة (٢٨,٢٢٪) والماجستير (٣٥,٢٩٪) والبكالوريوس (٣٥,٢٩٪) والدبلوم (١,١٧٪) - الى مجموع العاملين في الكلية.

على مستوى التخصصات: بترتيب اعداد حملة التخصصات للعاملين في الكلية نجدهم يتوزعون على التخصصات كالتالي: كيمياء و / او كيمياء حيوية ١٣، رياضيات و / او كمبيوتر ٩، فيزياء ٨، ثم انجليزية، احياء ٦ لكل منهما، ويتلو ذلك التخصصات الاخرى باعداد متفاوتة.

د. كلية الآداب للبنات: بلغ عدد العاملين في التدريس فيها (١٥)، وعدد اعضاء هيئة التدريس (١٣). هذا وبلغت نسبة حملة الدكتوراة (٣٣,٣٪)، والماجستير (٥٣,٣٪) والبكالوريوس (١٣,٣٪) - الى مجموع عدد العاملين في الكلية وثلث الكلية من حملة الدبلوم كعاملين في التدريس.

على مستوى التخصصات: بترتيب اعداد حملة التخصصات للعاملين في الكلية نجدهم يتوزعون على التخصصات كالتالي: لغة عربية ولغة انجليزية ٥ لكل منهما. خدمة اجتماعية ٣، اجتماع وعلم نفس ١ لكل منهما ايضا.

٦. جامعة النجاح الوطنية: بلغ عدد العاملين في التدريس فيها (١٨٥) وعدد اعضاء هيئة التدريس (١٦٨) هذا وبلغت نسبة حملة الدكتوراة (٥٥,٦٧٪) ونسبة حملة الماجستير (٣٥,١١٪) ونسبة حملة البكالوريوس (٩,١٨٪) - الى مجموع عدد العاملين في التدريس فيها، بينما خلت الجامعة من حملة الدبلوم العاملين في التدريس.

على مستوى التخصصات: بترتيب اعداد حملة التخصصات للعاملين في الكلية نجدهم يتوزعون على التخصصات كالتالي: كيمياء او كيمياء حيوية ١، ثم لغة انجليزية، هندسة مدنية ١٦ لكل منهما، احياء ١٢، فيزياء، دراسات اسلامية ١٠ لكل منهما، ثم يتوزع حملة التخصصات الاخرى باعداد متفاوتة.

أما في كلية مجتمع النجاح - كلية متوسطة - فنجد ان عدد العاملين في التدريس هو (٢٠٠)، وعدد اعضاء هيئة التدريس (٥٠)، هذا و دخلت الكلية من العاملين في التدريس من حملة الدكتوراة والديبلوم - بينما انحصر العاملون في حملة المؤهلاتين: ماجستير بنسبة (٢٥٪) وبكالوريوس بنسبة (٧٥٪). على مستوى التخصصات: بترتيب اعداد حملة التخصصات للعاملين في كلية المجتمع نجدهم يتوزعون على التخصصات كالتالي: لغة عربية وادارة اعمال ٣ لكل منهما، لغة انجليزية، محاسبة، فيزياء، علم نفس (٢) لكل منهما، ثم تتلوا بقية التخصصات بواقع ١ لكل منها.

٧. كلية الخليل الفنية الهندسية / البوليتكنيك / الخليل: بلغ عدد العاملين في التدريس فيها (١٣٠)، وعدد اعضاء هيئة التدريس (٥٣)، وبلغت نسبة حملة الدكتوراة (٢،٣٪) ونسبة حملة الماجستير (٣٨،٤٪) ونسبة حملة البكالوريوس (٥٩،٢٪) - الى مجموع العاملين فيها. هذا وقد احتسب في الكلية كغيرها ايضا، جميع العاملين من حملة الديبلوم كعالم اداري مساند)

على مستوى التخصصات: بترتيب اعداد حملة التخصصات للعاملين في الكلية نجدهم يتوزعون كالتالي: هندسة كهربائية ٢٤، هندسة ميكانيكية ٢٢، هندسة مدنية ١٧، لغة انجليزية ١٠، رياضيات وكمبيوتر ٩، ثم يتلوا حملة التخصصات الاخرى باعداد متفاوتة.

٨. كلية العلوم الاسلامية / القدس: بلغ مجموع العاملين في التدريس فيها (٥٠)، وعدد اعضاء هيئة التدريس (٢)، هذا وانحصر العاملون في التدريس في مؤهلاتين، ماجستير ونسبتهم (٤٠٪) وبكالوريوس ونسبتهم (٦٠٪) - الى مجموع العاملين.

على مستوى التخصصات: بترتيب العاملين وفق التخصص نجدهم كالتالي: دراسات اسلامية ٢، ثم لغة عربية، انجليزية، تربية او تعليم ١ لكل منها.

٩. كلية العلوم الاسلامية / قلقيلية: بلغ مجموع العاملين في التدر لاس فيها ٨، وعدد اعضاء هيئة التدريس ١، وانحصر العاملون في التدريس في مؤهلاتين ، ماجستير ونسبتهم (١٢،٥٪) وبكالوريوس ونسبتهم ٨٧،٥٪.

على مستوى التخصصات: بترتيب العاملين وفق التخصص نجدهم كالتالي: دراسات اسلامية ٦ ثم انجليزي، علم نفس واجتماع ١ لكل منهما .



العاملون في التدريس في مؤسسات التعليم العالي ٨٨/٨٧  
- في برامج بكالوريوس فقط (دوام كلي)

جدول ٨/١

التخصص	هيئة التدريس د.م		مجموع		دبلوم		بكالوريوس		ماجستير		دكتوراة			
	ذكر	انثى	مجموع	انثى	مجموع	ذكر	انثى	مجموع	ذكر	انثى	مجموع	ذكر	انثى	
تربية او / و علم نفس	٤٨	٩	٤٩	٩	٤٠	-	-	١	١	١٥	٢	١٢	٧	٢٦
لغة عربية وعبرية	٦١	٦	٦٧	٦	٧٥	-	-	٢	٢	٢٥	٤	٢١	٢	٢٣
لغة انكليزية وفرنسية	٧٠	٣٠	١٠٠	٣٣	١٣٣	١	١	٣	٣	٥٢	٢٥	٢٧	٥	٣٢
دراسات اسلامية	٤٠	-	٤٠	-	٦٥	-	-	٩١	٢٢	-	-	٢٢	-	٧١
انسانيات	١٠٠	٨	١٠٨	٨	٧	-	-	-	٤	١	٣	١	٥	
اعلام	١	-	١	-	١	-	-	-	-	-	-	-	-	١
جغرافية	١١	-	١١	١	٨١	-	-	٨	٤	-	-	-	-	٧
تاريخ او شرق اوسط	٧١	-	٧١	-	٦١	-	-	١	٤	-	-	-	-	١٤
اثر	٣	-	٣	-	٣	-	-	-	٨	-	-	-	-	٢
حقوق	٣	-	٣	-	٨	-	-	-	١	-	-	-	-	٢
قانون دولي	٣	-	٣	-	٣	-	-	-	-	-	-	-	-	٤
اجتماع او نفس وانسان	٢٠	٦	٢٦	٨	٦١	-	-	٢	١٠	٣	٨	٢	٧	
خدمة اجتماعية	٢	-	٢	-	٥	-	-	٨	١	-	-	-	-	٢
علم نفس	٦	٢	٨	٧	٥	-	-	١	٥	٢	١	-	-	١
فلسفة	٧	-	٧	-	٧	-	-	-	١	-	-	-	-	٧
علوم سياسية	١١	١	١٢	١١	٠١	-	-	-	٢	١	٢	-	-	٨
موسيقى / فن	٣	١	٤	٦	٨	-	-	٥	٢	١	١	-	-	١
احصاء	٥	-	٥	-	٦	-	-	١	٤	-	-	-	-	١
اقتصاد	٦١	١	٦٢	١	٦١	-	-	١	٢	-	-	-	-	١٢
محاسبة	٣١	٢	٣٣	٣١	٣١	-	-	٤	٧	٨	١١	-	-	٢
ادارة اعمال واخرى	٩١	٤	٩٥	٩١	٨١	-	-	٨	٣	٦١	٣	١٢	-	٢٤
فيزياء	٣٣	-	٣٣	-	٧٣	-	-	٦	-	٦١	-	-	-	٢٦
كيمياء او كيمياء حيوية	١٦	٣	١٩	١١	١٦	-	-	٨	٧	١١	٧	١	٥٠	٤٩
احصاء	٧٨	٧	٨٥	٨٣	٦٤	-	-	٦	٣	٨١	٦	٤	٢٥	١٢١

الدليل الاحصائي ٥٠



العاملون في التدريس في مؤسسات التعليم العالي ٨٧/٨٨  
- في برامج بكالوريوس فقط (دوام كلي)

تابع جدول ١/٨

التخصص	دكتوراه	انثى	مجموع	ذكور	انثى	مجموع	ذكور	انثى	مجموع	بكالوريوس	انثى	مجموع	ذكور	انثى	مجموع	ماجستير	انثى	مجموع	ذكور	انثى	مجموع
رياضيات وكمبيوتر	١٥	٢	١٧	١٦	٢	١٨	٢	٢	٤	١١	٥	١٦	٦	٢	٨	٢	٢	٤	٢	٢	٤
جيولوجيا	١	-	١	١	-	١	-	-	-	٢	-	٢	-	-	-	-	-	-	-	-	-
تعمير-مهندسة	-	-	-	-	-	-	-	-	-	٢	-	٢	-	-	-	-	-	-	-	-	-
اقتصاد	-	-	-	-	-	-	-	-	-	٢	-	٢	-	-	-	-	-	-	-	-	-
مهندسة طب	١	-	١	١	-	١	-	-	-	٢	-	٢	-	-	-	-	-	-	-	-	-
علوم طبيعية	٢	-	٢	٢	-	٢	-	-	-	٢	-	٢	-	-	-	-	-	-	-	-	-
حيوان وتغذية	-	-	-	-	-	-	-	-	-	١	-	١	-	-	-	-	-	-	-	-	-
بستنة/زراعة/تربية	-	-	-	-	-	-	-	-	-	١	-	١	-	-	-	-	-	-	-	-	-
هندسة مدنية	١١	-	١١	١٥	٢	١٧	٢	٢	٤	٢	٢	٤	٢	٢	٤	٢	٢	٤	٢	٢	٤
هندسة معمارية	١	-	١	٤	-	٤	-	-	-	٢	-	٢	-	-	-	-	-	-	-	-	-
هندسة ميكانيكية	٢	-	٢	٦	-	٦	-	-	-	٢	-	٢	-	-	-	-	-	-	-	-	-
هندسة كهربائية والكترونية	٨	-	٨	١٠	-	١٢	٢	٢	٤	٩	-	٩	-	-	-	-	-	-	-	-	-
هندسة نوية	-	-	-	٢	-	٢	-	-	-	٢	-	٢	-	-	-	-	-	-	-	-	-
هندسة حيوية	١	-	١	-	-	-	-	-	-	٢	-	٢	-	-	-	-	-	-	-	-	-
رياحيات	-	-	-	٧	-	٧	-	-	-	٣	-	٣	-	-	-	-	-	-	-	-	-
مكتبات	-	-	-	١	-	١	-	-	-	٣	-	٣	-	-	-	-	-	-	-	-	-
المجموع للبرامج المتوسطة	٢٠٩	٢٧	٢٣٦	٢٤٦	٧٥	٣٢١	٢٣١	٢٣٦	٤٦٦	١٢٤	٢٢	١٤٦	١٠٣	٣٤	١٣٧	٥٥	٢	٥٧	٢	٢	٥٩
المجموع للبرامج المتوسطة	٢٠٩	٢٧	٢٣٦	٢٤٦	٧٥	٣٢١	٢٣١	٢٣٦	٤٦٦	١٢٤	٢٢	١٤٦	١٠٣	٣٤	١٣٧	٥٥	٢	٥٧	٢	٢	٥٩
المجموع العام	٢١٢	٢٧	٢٣٩	٢٥٣	٧٧	٣٣٠	٢٤٧	٢٥٣	٥٠٠	١٣٧	١٥٦	٢٩٣	١٠٣	٣٤	١٣٧	٥٥	٢	٥٧	٢	٢	٥٩
المجموع العام	٢١٢	٢٧	٢٣٩	٢٥٣	٧٧	٣٣٠	٢٤٧	٢٥٣	٥٠٠	١٣٧	١٥٦	٢٩٣	١٠٣	٣٤	١٣٧	٥٥	٢	٥٧	٢	٢	٥٩

العاملون في التدريس في مؤسسات التعليم العالي ٨٨/٨٧  
برامج متوسطة / دوام كلي

جدول ٢/٨

التخصص	مجموع		دبلوم		بكالوريوس		ماجستير		دكتوراة			
	ذكر	انثى	مجموع	ذكر	مجموع	ذكر	مجموع	ذكر	مجموع	ذكر	انثى	مجموع
لغة عربية	-	-	١٠	٢	٨	١٠	٢	٨	-	-	-	-
لغة انكليزية	٥	٥	١٤	-	٩	٩	٥	٥	-	-	-	-
دراسات اسلامية	١	١	٢	-	٦	١٠	٤	١	-	-	-	-
تربيه او تعليم	-	-	١	-	-	-	-	١	-	-	-	-
جغرافيا	-	-	٤	-	٤	٤	-	-	-	-	-	-
تاريخ	-	-	٢	-	٢	٢	-	-	-	-	-	-
اجتماع او / و علم نفس	-	-	٢	-	٢	٢	-	-	-	-	-	-
علم نفس	-	-	٢	-	٢	٢	-	-	-	-	-	-
اقتصاد واحصاء	-	-	٣	-	٣	٣	-	-	-	-	-	-
محاسبة	-	-	٢	-	٢	٢	-	-	-	-	-	-
ادارة اعمال	-	-	٥	-	٥	٥	-	-	-	-	-	-
ادارة فنادق	-	-	٣	-	٢	١	-	-	-	-	-	-
اقتصاد منزلي	-	-	١	-	١	١	-	-	-	-	-	-
سياسية	١	١	١	-	-	-	١	-	-	-	-	-
مكتبات	١	١	١	-	-	-	١	-	-	-	-	-
فنون	١	١	٢	-	٣	٥	٢	١	-	-	-	-
كيمياء	-	-	٢	-	٢	٢	-	-	-	-	-	-
فيزياء	٢	٢	٨	-	٥	٥	-	-	-	-	-	-
رياضيات وكمبيوتر	١	١	٧	-	٨	٨	١	-	-	-	-	-
هندسة معمارية	٤	١	٥	-	٣	٣	٤	١	٣	-	-	-
هندسة مدنية	٣١	-	٨١	-	٤	٤	١٣	-	١٣	-	-	-
هندسة ميكانيكية	٤١	-	٢٢	-	٧	٧	١٣	-	١٣	-	-	-
هندسة كهربائية	٦١	-	٢٣	-	٧	٧	١٦	-	١٦	-	-	-
هندسة زراعية	١	-	٥	-	٤	٤	١	-	١	-	-	-

العاملون في التدريس في مؤسسات التعليم العالي ٨٧/٨٨  
برامج متوسطة / دوام كلي

تابع جدول ٢/٨

التخصص	دكتوراه		ماجستير		بكالوريوس		دبلوم		مجموع		هيئة التدريس د+م	
	ذكور	انثى	مجموع	ذكور	انثى	مجموع	ذكور	انثى	مجموع	ذكور	انثى	مجموع
هندسة صناعية	-	-	-	١	١	-	٢	-	٢	٢	١	٣
هندسة طيران	-	-	-	١	١	-	١	-	١	١	-	٢
هندسة كيميائية	-	-	-	١	١	-	١	-	١	١	-	٢
رياضة	-	-	-	٢	٢	-	٢	-	٢	٢	-	٤
المجموع	٣	٣	٦	٥٧	٥٩	١٠٣	٢	٢	١٦٧	١٦	١٥١	٣١٨

العاملون في التدريس في مؤسسات التعليم العالي ٨٧/٨٨

١. الجامعة الإسلامية / غزة

جدول ٣/٨

الخصص	مكتورة									
	مجموع	مجموع	مجموع	مجموع	مجموع	مجموع	مجموع	مجموع	مجموع	مجموع
هيئة التدريس بـ٤م	مجموع	مجموع	مجموع	مجموع	مجموع	مجموع	مجموع	مجموع	مجموع	مجموع
مجموع	مجموع	مجموع	مجموع	مجموع	مجموع	مجموع	مجموع	مجموع	مجموع	مجموع
دراسات اسلامية	١٥	٣١	-	-	١٦	-	١٦	-	١٣	٢
لغة عربية	١٥	٦١	-	-	١	-	٧	-	٧	٨
لغة انكليزية	٤	٤	-	-	-	-	٢	-	٢	٢
تربية و/ او علم نفس	١٤	١٣	١٥	١	١	-	٧	-	٧	٦
اجتماع	١	١	-	-	-	-	-	-	-	١
جغرافية	٣	٥	-	-	٢	-	١	-	١	٢
تاريخ	٢	٣	-	-	١	-	١	-	١	١
علوم سياسية	٢	٢	-	-	-	-	-	-	-	٢
قانون عام	٤	٤	-	-	-	-	-	-	-	٤
ادارة اعمال واخرى	٤	٥	-	-	١	-	٢	-	٣	١
محاسبة	٣	٣	-	-	-	-	٢	-	٢	-
اقتصاد	٣	٤	-	-	١	-	-	-	-	٣
احصاء	١	٢	-	-	١	-	-	-	-	١
احصاء	٦	١٠	١	-	٣	-	٢	-	٢	٤
كيميائية	٩	٣١	-	-	٤	-	١	-	١	٨
فيزيائية	٩	٩	-	-	-	-	٧	-	٧	٢
رياضيات	٣	٦	٢	-	٢	-	٢	-	٢	-
جيولوجيا	٣	٥	-	-	٢	-	٢	-	٢	١
طب او جراحة	٣	٣	-	-	-	-	٣	-	٣	-
هندسة كهربائية	١	١	-	-	-	-	-	-	-	١
هندسة نووية	١	١	-	-	-	-	١	-	١	-
المجموع	١٠٦	١٤٣	٨	-	٣٨	٦	٣١	-	٥٦	٤٩



العاملون في التدريس في مؤسسات مجلس التعليم العالي ٨٧/٨٨  
٢ - جامعة بيت لحم

جدول ٤/٨

الترتيب	مجموع	بكالوريوس	ماجستير	دكتوراة	التخصص
١	٤	٤	٢	٥	٣
٢	٥	٥	١	٥	٥
٣	٦	٦	٤	٣	٣
٤	٧	٧	١٠	٢	٢
٥	٨	٨	١٠	٢	٢
٦	٩	٩	١٠	٢	٢
٧	١٠	١٠	١٠	٢	٢
٨	١١	١١	١٠	٢	٢
٩	١٢	١٢	١٠	٢	٢
١٠	١٣	١٣	١٠	٢	٢
١١	١٤	١٤	١٠	٢	٢
١٢	١٥	١٥	١٠	٢	٢
١٣	١٦	١٦	١٠	٢	٢
١٤	١٧	١٧	١٠	٢	٢
١٥	١٨	١٨	١٠	٢	٢
١٦	١٩	١٩	١٠	٢	٢
١٧	٢٠	٢٠	١٠	٢	٢
١٨	٢١	٢١	١٠	٢	٢
١٩	٢٢	٢٢	١٠	٢	٢
٢٠	٢٣	٢٣	١٠	٢	٢
٢١	٢٤	٢٤	١٠	٢	٢
٢٢	٢٥	٢٥	١٠	٢	٢
٢٣	٢٦	٢٦	١٠	٢	٢
٢٤	٢٧	٢٧	١٠	٢	٢
٢٥	٢٨	٢٨	١٠	٢	٢
٢٦	٢٩	٢٩	١٠	٢	٢
٢٧	٣٠	٣٠	١٠	٢	٢
٢٨	٣١	٣١	١٠	٢	٢
٢٩	٣٢	٣٢	١٠	٢	٢
٣٠	٣٣	٣٣	١٠	٢	٢
٣١	٣٤	٣٤	١٠	٢	٢
٣٢	٣٥	٣٥	١٠	٢	٢
٣٣	٣٦	٣٦	١٠	٢	٢
٣٤	٣٧	٣٧	١٠	٢	٢
٣٥	٣٨	٣٨	١٠	٢	٢
٣٦	٣٩	٣٩	١٠	٢	٢
٣٧	٤٠	٤٠	١٠	٢	٢
٣٨	٤١	٤١	١٠	٢	٢
٣٩	٤٢	٤٢	١٠	٢	٢
٤٠	٤٣	٤٣	١٠	٢	٢
٤١	٤٤	٤٤	١٠	٢	٢
٤٢	٤٥	٤٥	١٠	٢	٢
٤٣	٤٦	٤٦	١٠	٢	٢
٤٤	٤٧	٤٧	١٠	٢	٢
٤٥	٤٨	٤٨	١٠	٢	٢
٤٦	٤٩	٤٩	١٠	٢	٢
٤٧	٥٠	٥٠	١٠	٢	٢
٤٨	٥١	٥١	١٠	٢	٢
٤٩	٥٢	٥٢	١٠	٢	٢
٥٠	٥٣	٥٣	١٠	٢	٢
٥١	٥٤	٥٤	١٠	٢	٢
٥٢	٥٥	٥٥	١٠	٢	٢
٥٣	٥٦	٥٦	١٠	٢	٢
٥٤	٥٧	٥٧	١٠	٢	٢
٥٥	٥٨	٥٨	١٠	٢	٢
٥٦	٥٩	٥٩	١٠	٢	٢
٥٧	٦٠	٦٠	١٠	٢	٢
٥٨	٦١	٦١	١٠	٢	٢
٥٩	٦٢	٦٢	١٠	٢	٢
٦٠	٦٣	٦٣	١٠	٢	٢
٦١	٦٤	٦٤	١٠	٢	٢
٦٢	٦٥	٦٥	١٠	٢	٢
٦٣	٦٦	٦٦	١٠	٢	٢
٦٤	٦٧	٦٧	١٠	٢	٢
٦٥	٦٨	٦٨	١٠	٢	٢
٦٦	٦٩	٦٩	١٠	٢	٢
٦٧	٧٠	٧٠	١٠	٢	٢
٦٨	٧١	٧١	١٠	٢	٢
٦٩	٧٢	٧٢	١٠	٢	٢
٧٠	٧٣	٧٣	١٠	٢	٢
٧١	٧٤	٧٤	١٠	٢	٢
٧٢	٧٥	٧٥	١٠	٢	٢
٧٣	٧٦	٧٦	١٠	٢	٢
٧٤	٧٧	٧٧	١٠	٢	٢
٧٥	٧٨	٧٨	١٠	٢	٢
٧٦	٧٩	٧٩	١٠	٢	٢
٧٧	٨٠	٨٠	١٠	٢	٢
٧٨	٨١	٨١	١٠	٢	٢
٧٩	٨٢	٨٢	١٠	٢	٢
٨٠	٨٣	٨٣	١٠	٢	٢
٨١	٨٤	٨٤	١٠	٢	٢
٨٢	٨٥	٨٥	١٠	٢	٢
٨٣	٨٦	٨٦	١٠	٢	٢
٨٤	٨٧	٨٧	١٠	٢	٢
٨٥	٨٨	٨٨	١٠	٢	٢
٨٦	٨٩	٨٩	١٠	٢	٢
٨٧	٩٠	٩٠	١٠	٢	٢
٨٨	٩١	٩١	١٠	٢	٢
٨٩	٩٢	٩٢	١٠	٢	٢
٩٠	٩٣	٩٣	١٠	٢	٢
٩١	٩٤	٩٤	١٠	٢	٢
٩٢	٩٥	٩٥	١٠	٢	٢
٩٣	٩٦	٩٦	١٠	٢	٢
٩٤	٩٧	٩٧	١٠	٢	٢
٩٥	٩٨	٩٨	١٠	٢	٢
٩٦	٩٩	٩٩	١٠	٢	٢
٩٧	١٠٠	١٠٠	١٠	٢	٢

العاملون في التدريس في مؤسسات مجلس التعليم العالي ٨٨/٨٧

٣ - معهد ادارة الفنادق - دبلوم جامعة بيت لحم

جدول ٨/٥

هيئة التدريس د+م		مجموع		دبلوم		بكالوريوس		ماجستير		دكتوراة		التخصص	
ذكر	انثى	مجموع	ذكر	انثى	مجموع	ذكر	انثى	مجموع	ذكر	انثى	مجموع	ذكر	انثى
-	-	٢	-	٢	-	١	-	١	-	-	-	-	-
١	-	١	-	-	-	-	-	١	١	-	-	-	-
١	-	٤	١	٣	٢	١	-	١	١	-	-	-	-
													ادارة الفنادق
													سباحة
													المجموع

العاملون في التدريس في مؤسسات التعليم العالي ٨٨/٨٧  
٣- جامعة بيرزيت

جدول ٦/٨

التخصص	دكتوراة		ماجستير		بكالوريوس		دبلوم		مجموع		هيئة التدريس	
	ذكر	انثى	مجموع	ذكر	انثى	مجموع	ذكر	انثى	مجموع	ذكر	انثى	مجموع
تربية/تربية علم نفس	٥	٣	٨	١	-	١	-	-	٩	٣	٦	٣
لغة عربية	١٠	٢	١٢	١	-	٥	-	-	١٧	٦	١١	٦
انكليزية وفرنسية	-	٢	٢	١	-	١٢	-	-	١٥	٨	٧	٧
جغرافية	١	-	١	-	-	-	-	-	٢	١	١	١
تاريخ (وسطى)	٤	-	٤	١	-	١	-	-	٥	٥	٥	٥
اثر	-	-	-	٢	-	٢	-	-	٢	٢	٢	٢
اجتماع	١	٢	٣	٤	-	٥	-	-	٨	٢	٥	٣
علم انسان ودراسات ثقافية	٥	١	٦	٣	-	٣	-	-	٩	١	٨	١
فلسفة	٤	-	٤	١	-	١	-	-	٥	٥	٥	٥
فنون جميلة وموسيقى	-	-	-	١	-	١	-	-	٢	١	١	١
ادارة اعمال	١	-	١	٤	-	٥	-	-	٦	١	٥	١
محاسبة	١	-	١	٢	-	٣	-	-	٤	١	٣	١
اقتصاد	٣	١	٤	١	-	٤	-	-	٥	١	٤	١
علوم سياسية	١	-	١	-	-	-	-	-	١	١	١	١
احياء	٥	٢	٧	٢	-	٢	-	-	١٠	٣	٧	٢
كيمياء	١١	١	١٢	٢	-	٢	-	-	١٤	١	١٣	١١
فيزياء	٧	-	٧	٤	-	٤	-	-	١٣	-	١٣	١١
رياضيات اوكمبيوتر	٥	١	٦	٤	-	٥	-	-	٩	٢	١٢	٢
هندسة مدنية	٧	-	٧	٤	-	٥	-	-	١٤	٢	١٢	١١
هندسة ميكانيكية	٣	-	٣	٦	-	٦	-	-	١١	-	١١	٩
هندسة كهربائية	٥	-	٥	٤	-	٦	-	-	١٤	٢	١٢	٩
مكتبات	-	-	-	١	-	٥	-	-	٥	٤	١	٤
رياضة	-	-	-	١	-	١	-	-	٤	١	٣	١
تفنية واخرى	-	-	-	١	-	١	-	-	٢	١	١	١
المجموع	٧٩	١٥	٩٤	٥١	-	٧٣	-	-	١٨٩	٤٣	١٤٦	١٦٧

العاملون في التدريس في مؤسسات التعليم العالي ٨٧/٨٨

٣ - جامعة الخليل

جدول ٧/٨

هيئة التدريس د+م	مجموع	دبلوم	بكالوريوس	ماجستير	دكتوراة	التخصص
نكر انش مجموع	نكر انش مجموع	نكر انش مجموع	نكر انش مجموع	نكر انش مجموع	نكر انش مجموع	
١١ - ١١	١١ - ١١	- -	- -	٨ - ٨	٣ - ٣	لغة عربية وادابها (وعبرية)
٥ - ٥	٥ - ٥	- -	- -	٢ - ٢	٣ - ٣	تربية اول / و التعليم
٨ ١ ٧	٧ ٢ ٩	- -	١ ١	٦ ١ ٧	١ - ١	لغة نكليزية او تعليمها
١١ - ١١	١٣ - ١٣	- -	٢ - ٢	٥ - ٥	٦ - ٦	دراسات اسلامية
٥ - ٥	٥ - ٥	- -	- -	١ - ١	٤ - ٤	تاريخ
٢ - ٢	٢ - ٢	- -	- -	١ - ١	١ - ١	علم نفس
١ - ١	١ - ١	- -	- -	- -	١ - ١	آثار اسلامية
٢ - ٢	٢ - ٢	- -	- -	١ - ١	١ - ١	كيمياء
١ - ١	١ - ١	- -	- -	- -	١ - ١	فيزياء
٢ - ٢	٢ - ٢	- -	- -	١ - ١	١ - ١	احياء
١ - ١	٢ - ٢	- -	١ - ١	١ - ١	- -	رياضة
٤٩ ١ ٤٨	٥٣ ٢ ٥١	- -	٤ ١ ٣	٢٧ ١ ٢٦	٢٢ - ٢٢	المجموع





العاملون في التدريس في مؤسسات التعليم العالي ٨٨/٨٧  
٥ / أكلية الدعوة واصل الدين

جدول ٩/٨

الخصص	مجموع		دبلوم		بكالوريوس		ماجستير		دكتوراة		
	ذكر	انثى	مجموع	ذكر	انثى	مجموع	ذكر	انثى	مجموع	ذكر	انثى
دراسات اسلامية	٥	٥	-	-	-	-	٣	-	٣	٢	-
تاريخ	١	-	١	-	-	-	-	-	-	١	-
لغة انجليزية	١	-	١	-	-	-	١	-	١	-	-
تربية	١	-	١	-	-	-	-	-	-	١	-
المجموع	٨	٨	-	-	-	-	٤	-	٤	٤	-

العاملون في التدريس في مؤسسات التعليم العالي ٨٨/٨٧  
٥ / ب الكليات العربية للمهن الطبية

جدول ١٠/٨

الخصص	مجموع		دبلوم		بكالوريوس		ماجستير		دكتوراة		
	ذكر	انثى	مجموع	ذكر	انثى	مجموع	ذكر	انثى	مجموع	ذكر	انثى
لغة انجليزية	٣	١	٤	-	-	-	٣	١	٤	-	-
علم نفس	١	-	١	-	-	-	١	-	١	-	-
تمريض	٩	٦	١٥	٢	١	٣	٩	٦	١٥	-	-
اشعة	١	-	١	-	-	-	١	-	١	-	-
مختبرات	٦	٥	١١	١	١	٢	٥	٢	٧	١	-
المجموع	٢٠	٩	٢٩	٤	٢	٤	١٩	٩	٢٨	١	-

العاملون في التدريس في مؤسسات التعليم العالي ٨٨/٨٧  
كلية العلوم والتكنولوجيا- ابو ديس ٥/ح

جدول ١١/٨

هيئة التدريس ٢٠٠٤م	مجموع		دبلوم		بكالوريوس		ماجستير		دكتوراة		التخصص
	ذكر	انثى	مجموع	ذكر	مجموع	ذكر	مجموع	ذكر	مجموع	ذكر	
١	-	١	-	١	-	-	-	-	-	١	لغة عربية
٦	٤	٢	٨	٣	١	١	-	٦	٤	٢	لغة انكليزية او اجنبية
١	-	١	-	١	-	-	-	-	-	١	تربوية
١	-	١	-	١	-	-	-	-	-	١	احياء
١٣	١	١٢	٢٣	٥	١٨	-	-	١٠	٤	٦	كيمياء و/او كيمياء حيوية
٦	٢	٤	٨	٣	٥	-	-	٢	١	٢	احياء
٨	-	٨	١٢	-	١٢	-	-	٤	-	٣	فيزياء
٩	-	٩	١٥	٢	١٣	-	-	٦	٢	٤	رياضيات و/او كمبيوتر
٥	-	٥	١١	-	١١	-	-	٦	-	٥	هندسة الكترونية و كهربائية
١	-	١	-	١	-	-	-	-	-	١	هندسة حيوية
١	-	١	٢	١	١	-	-	١	-	١	بستنة / زراعة / تربة
٢	٢	-	٢	٢	-	-	-	٢	٢	-	علوم طبية ودم
٥٤	٩	٤٥	٨٥	١٨	٦٧	١	-	١	٢٠	٩	المجموع

العاملون في التدريس في مؤسسات التعليم العالي ٨٨/٨٧  
كلية الاداب للغات ٥/د

جدول ١٢/٨

هيئة التدريس ٢٠٠٤م	مجموع		دبلوم		بكالوريوس		ماجستير		دكتوراة		التخصص
	ذكر	انثى	مجموع	ذكر	مجموع	ذكر	مجموع	ذكر	مجموع	ذكر	
٥	-	٥	-	٥	-	-	-	-	٣	-	لغة عربية
٥	٣	٢	٥	٣	٢	-	-	٣	٢	١	لغة اجنبية
-	-	-	-	-	-	-	-	-	-	-	اجتماع
١	-	١	-	١	-	-	-	-	١	-	علم نفس
٢	-	٢	-	٢	-	-	-	١	-	١	خدمة اجتماعية
١٣	٣	١٠	١٥	٣	١٢	-	-	٢	٨	٦	المجموع



العاملون في التدريس في مؤسسات التعليم العالي ٨٨/٨٧  
٦- جامعة النجاح الوطنية

جدول ٨/١٣

الخصص	ماجستير		بكالوريوس		دبلوم		مجموع		هيئة التدريس د.م
	ذكر	انثى مجموع	ذكر	انثى مجموع	ذكر	انثى مجموع	ذكر	انثى مجموع	
تربية (تعليم)	٧	٨	١	١	-	-	٨	٩	١
لغة عربية (وعبرية)	٥	٥	١	١	-	-	٧	٧	٦
لغة انكليزية (فرنسية)	٦	٨	٦	٨	-	-	١٤	١٦	٨
جغرافية	٤	٤	٢	٢	-	-	٤	٤	٦
تاريخ	٣	٣	١	١	-	-	٤	٤	٤
اجتماع وعلم نفس	٣	٤	٢	٣	-	-	٥	٦	٨
دراسات اسلامية	٨	٨	١	١	-	-	٩	٩	٩
فلسفة	١	١	-	-	-	-	١	١	١
قانون وحقوق	٢	٢	١	١	-	-	٣	٣	٣
ادارة اعمال	١	١	٣	٣	-	-	٤	٤	٤
محاسبة	-	-	٣	٤	-	-	٧	٧	٣
اقتصاد	٦	٦	١	١	-	-	٧	٧	٨
احصاء	-	-	٢	٢	-	-	٢	٢	٢
علوم سياسية	٤	٤	١	١	-	-	٥	٥	٥
اثار اسلامية	١	١	-	-	-	-	١	١	١
رياضيات وكمبيوتر	٤	٤	٤	٤	-	-	٨	٨	٧
كيمياء او كيمياء حيوية	٨	٨	٣	٤	-	-	١١	١٢	٢١
فيزياء	٧	٧	٢	٢	-	-	٩	٩	١٠
احياء	٨	٨	٢	٤	-	-	١٠	١٢	١١
هندسة معمارية	١	١	٤	٤	-	-	٥	٥	٥
هندسة مدنية	٤	٤	١١	١٢	-	-	١٥	١٦	١٦
هندسة كهربائية	٢	٢	١	١	-	-	٣	٣	٣
هندسة نووية	-	-	١	١	-	-	١	١	١
علوم طبية	٢	٢	-	-	-	-	٢	٢	٢





العاملون في التدريس في مؤسسات مجلس التعليم العالي ٨٨/٨٧

٧ - كلية مجتمع الفجاء - متوسطة

جدول ٨/١٤

هيئة التدريس بدم	مجموع		دبلوم		بكالوريوس		ماجستير		دكتوراة		التخصص
	ذكر	انثى مجموع	ذكر	انثى مجموع	ذكر	انثى مجموع	ذكر	انثى مجموع	ذكر	انثى مجموع	
-	-	٣	-	٣	١	٢	-	-	-	-	لغة عربية
٢	-	٢	-	-	-	-	٢	-	-	-	انكاليزية
-	-	٣	-	٣	٣	-	-	-	-	-	ادارة اعمال
-	-	٢	-	٢	٢	-	-	-	-	-	محاسبة
١	-	٢	-	١	١	-	١	-	-	-	فيزياء
-	-	١	-	١	١	-	-	-	-	-	كيمياء
-	-	١	-	١	١	-	-	-	-	-	تاريخ
-	-	٢	-	٢	٢	-	-	-	-	-	علم نفس
-	-	١	-	١	١	-	-	-	-	-	اقتصاد منزلي
١	-	١	-	-	-	-	١	-	-	-	مكتبات
١	-	١	-	-	-	-	١	-	-	-	فن
-	-	١	-	١	١	-	-	-	-	-	جغرافية
٥	-	٢٠	-	١٥	١٥	٥	٥	-	-	-	المجموع

العاملون في التدريس في مؤسسات التعليم العالي ٨٧/٨٨  
٨ - كلية الخيل الفنية الهندسية / الخيل

جدول ١٥/٨

التخصص	دكتوراة	دكتوراه	ماستر	بكالوريوس	دبلوم	مجموع	هيئة التدريس ٨٧	مجموع	مجموع	مجموع	مجموع	مجموع
لغة عربية	-	-	-	٦	٦	١٢	-	٦	٦	-	-	-
لغة انكليزية	-	-	٢	٨	٨	١٠	-	١٠	١٠	-	-	-
دراسات اسلامية	-	-	-	٢	٢	٢	-	٢	٢	-	-	-
جغرافيا	-	-	-	٢	٢	٢	-	٢	٢	-	-	-
تاريخ	-	-	-	١	١	١	-	١	١	-	-	-
اقتصاد واحصاء	-	-	-	٢	٢	٢	-	٢	٢	-	-	-
ادارة اعمال	-	-	-	٢	٢	٢	-	٢	٢	-	-	-
اجتماع	-	-	-	١	١	١	-	١	١	-	-	-
كيمياء	-	-	-	١	١	١	-	١	١	-	-	-
فيزياء	١	-	-	٤	٤	٤	-	٤	٤	-	-	-
رياضيات وكمبيوتر	١	-	-	٧	٨	١٥	-	١٥	١٥	-	-	-
هندسة معمارية	-	-	٣	٢	٢	٧	-	٧	٧	-	-	-
هندسة مدنية	-	-	١٣	٤	٤	٢١	-	٢١	٢١	-	-	-
هندسة ميكانيكية	١	-	١٣	٨	٨	٢٢	-	٢٢	٢٢	-	-	-
هندسة كهربائية	-	-	١٦	٧	٨	٣١	-	٣١	٣١	-	-	-
هندسة زراعية	-	-	١	٤	٤	٩	-	٩	٩	-	-	-
هندسة صناعية	-	-	١	١	١	٣	-	٣	٣	-	-	-
هندسة طيران	-	-	-	١	١	٢	-	٢	٢	-	-	-
هندسة كيميائية	-	-	-	١	١	٢	-	٢	٢	-	-	-
رياضة	-	-	-	٢	٢	٤	-	٤	٤	-	-	-
فنون	-	-	-	٢	٢	٤	-	٤	٤	-	-	-
المجموع	٢	٢	٤٩	٧٧	٧٧	١٢٤	-	١٢٤	١٢٤	-	-	-

العاملون في التدريس في مؤسسات مجلس التعليم العالي ٨٨/٨٧  
٩ - كلية العلوم الاسلامية / القدس

جدول ١٦/٨

مئة التدريس د+م	مجموع		دبلوم		بكالوريوس		ماجستير		دكتوراة		التخصص	
	ذكر	انثى	مجموع	ذكر	انثى	مجموع	ذكر	انثى	مجموع	ذكر		انثى
-	-	١	-	-	١	-	-	-	-	-	-	لغة عربية
-	-	٢	-	-	٢	-	-	-	-	-	-	دراسات اسلامية
١	-	١	-	-	-	-	١	-	-	-	-	انجلىيىزى
١	-	١	-	-	-	-	١	-	-	-	-	تربية وتعليم
٢	-	٥	-	-	٣	-	٢	-	-	-	-	المجموع

العاملون في التدريس في مؤسسات مجلس التعليم العالي ٨٨/٨٧  
٩ - كلية العلوم الاسلامية / قلقيلية

جدول ١٧/٨

مئة التدريس د+م	مجموع		دبلوم		بكالوريوس		ماجستير		دكتوراة		التخصص	
	ذكر	انثى	مجموع	ذكر	انثى	مجموع	ذكر	انثى	مجموع	ذكر		انثى
١	-	٦	٢	-	٥	٤	١	-	-	-	-	دراسات اسلامية
-	-	١	-	-	١	-	-	-	-	-	-	انجلىيىزى
-	-	١	-	-	١	-	-	-	-	-	-	علم نفس
١	-	٨	٤	-	٧	٤	١	-	-	-	-	المجموع





خلاصة لاعداد العاملين في مؤسسات التعليم العالي ١٩٨٧/١٩٨٨ (الجامعات)

جدول (٢/٩)

المؤسسة	الدوام	حقل	المجموع		دكتوراه		ماجستير		بكالوريوس		دبلوم		ثانوية		نكر	انثى مجموع	
			نكر	انثى مجموع	نكر	انثى مجموع	نكر	انثى مجموع	نكر	انثى مجموع	نكر	انثى مجموع	نكر	انثى مجموع			
الجامعة الاسلامية	كلي	تدريس	١٢٦	١٤٢	٧	٤٩	٥٠	٥٦	٥٦	٢١	٢٧	٦	٢٧	٢٧	٢٧	-	-
		ادارة	٧٩	٨٩	١٠	-	٤	-	٤	١٤	٧	٢٦	٢	٢٨	٧	١	٩
		خدمات	٥٥	٥٦	١	-	-	-	-	-	-	١	-	١	٢	١	٥٢
		تدريس	٩	٩	-	-	٤	-	٤	٥	٥	-	-	-	-	-	-
		ادارة	-	-	-	-	-	-	-	-	-	-	-	-	-	-	-
		خدمات	-	-	-	-	-	-	-	-	-	-	-	-	-	-	-
		جزئي	-	-	-	-	-	-	-	-	-	-	-	-	-	-	-
		مجموع	١٤٥	١٥٢	٨	٦٤	١٠	٦٠	٦٠	٦٤	٦٤	٧٣	٢٦	٧٨	٧	٩	٥٢
		جامعة	كلي	٧	٢١	٣	٣	٨	٨	٦	١	١	-	١	١	٣	٧١
		بيت لحم	تدريس	١٢	٢٢	٢	٢	٣	٣	٣	٥	٦	٢	٣	٣	٣	-
ادارة	٨٨	٩٢	٢٥	٢٢	-	١	٣	٣	٦	١١	٣	١٤	٨١	٣	٧١		
خدمات	١٢	٣٥	٩	٣٥	٦	٦	٨	٨	٥	١١	١١	١١	١١	-	-		
جزئي	-	-	-	-	-	-	-	-	-	-	-	-	-	-	-		
جامعة	كلي	٧٨	١٢٢	١٢١	٢٥	٣	٦٦	١٨	٢٦	٨٣	١٠	٢٠	٢١	٥١	-		
بيت لحم	تدريس	١٨	٢٥	٢٦	١	١	٨	٣	٨	١١	٦	١١	١١	٣	٢٠		
ادارة	٧	٤	٢١	٣	٣	٨	٨	٦	١	١	-	١	١	-			
خدمات	٣	٣	١	١	١	١	١	١	١	١	١	١	١	١	٢		
جزئي	-	-	-	-	-	-	-	-	-	-	-	-	-	-	-		
جامعة	كلي	١٤١	١٤٢	١٤١	٦٨	٥١	٩٤	١٥	٢٢	٨٨	٦١	٦١	٦٢	٥١	٢		
بيت لحم	تدريس	١٨	٢٥	٢٦	١	١	٨	٣	٨	١١	٦	١١	١١	٣	٢٠		
ادارة	٧	٤	٢١	٣	٣	٨	٨	٦	١	١	-	١	١	-			
خدمات	١٨	٣٥	٣٦	١٠	١٠	١٢	١٢	١٢	١٢	١٢	١٢	١٢	١٢	٣			
جزئي	-	-	-	-	-	-	-	-	-	-	-	-	-	-			
جامعة	كلي	٨	٨	٤١	١	٢	٣	٥	٦	٨	١	٢	٢	٢			
بيت لحم	تدريس	٨	٨	٤١	١	٢	٣	٥	٦	٨	١	٢	٢	٢			
ادارة	٢	٥	٥	-	-	-	-	-	-	-	-	-	-	-			
خدمات	١	١	١	-	-	-	-	-	-	-	-	-	-	-			
جزئي	-	-	-	-	-	-	-	-	-	-	-	-	-	-			
جامعة	كلي	٨١	٨٥	٨١	٦٠	٤١	٦٦	٨٧	٢٧	٧١	٧١	٧١	٧١	٧١			
بيت لحم	تدريس	٥١	٥٠	٢٠	٧٠	٦١	٦٦	٨٧	٢٧	٧١	٧١	٧١	٧١	٧١			
ادارة	٥٧	٥٥	١١	٦	٧	٧	٦١	٢٧	٢٧	٧١	٧١	٧١	٧١	٧١			
خدمات	٣١١	٣٢٣	٣٢١	-	-	-	-	-	-	-	-	-	-	-			
جامعة	كلي	٣٢٣	٣٢٣	٣٢٣	١٠٠	١٠٠	١٠٠	١٠٠	١٠٠	١٠٠	١٠٠	١٠٠	١٠٠	١٠٠			
بيت لحم	تدريس	١٠١	١٠١	١٠١	١٠٠	١٠٠	١٠٠	١٠٠	١٠٠	١٠٠	١٠٠	١٠٠	١٠٠	١٠٠			
ادارة	٥٧	٥٥	١١	٦	٧	٧	٦١	٢٧	٢٧	٧١	٧١	٧١	٧١	٧١			
خدمات	٣١١	٣٢٣	٣٢١	-	-	-	-	-	-	-	-	-	-	-			
جامعة	كلي	٣٢٣	٣٢٣	٣٢٣	١٠٠	١٠٠	١٠٠	١٠٠	١٠٠	١٠٠	١٠٠	١٠٠	١٠٠	١٠٠			
بيت لحم	تدريس	١٠١	١٠١	١٠١	١٠٠	١٠٠	١٠٠	١٠٠	١٠٠	١٠٠	١٠٠	١٠٠	١٠٠	١٠٠			
ادارة	٥٧	٥٥	١١	٦	٧	٧	٦١	٢٧	٢٧	٧١	٧١	٧١	٧١	٧١			
خدمات	٣١١	٣٢٣	٣٢١	-	-	-	-	-	-	-	-	-	-	-			

\* ضمن الأعداد والعاملون في كليتي ادارة فنادق جامعة بيت لحم وكلية مجتمع النجف









## خلاصة لاعداد العاملين في مؤسسات التعليم العالي ١٩٨٧/١٩٨٨ (الجامعات)

تابع جدول (٣/٩)

المجموعة	المجموع	دكتورة	ماستير	دبلوم +	بكالوريوس	دبلوم	ثانوية	بلا
المؤسسة الورداء حفل	١٧٩	٢٠٥	٣٦	٩٨	٢٠٥	٣٦	٩٨	٢٠٥
جامعة	١٧٩	٩٨	١٠٣	٧٠	١٢	٥٨	١٢	٧٠
تدريس	١٧٩	٩٨	١٠٣	٧٠	١٢	٥٨	١٢	٧٠
ادارة	٦٣	٤	٤	٦	١	٥	٤	٦
الاجام	٧٦	٨٠	-	-	-	-	-	-
خدمات	٧٦	٨٠	-	-	-	-	-	-
تدريس	-	-	-	-	-	-	-	-
اوطنية	-	-	-	-	-	-	-	-
(١)	-	-	-	-	-	-	-	-
ادارة	-	-	-	-	-	-	-	-
خدمات	-	-	-	-	-	-	-	-
تدريس	١٧٩	٩٨	١٠٣	٧٠	١٢	٥٨	١٢	٧٠
ادارة	٦٣	٤	٤	٦	١	٥	٤	٦
الاجام	٧٦	٨٠	-	-	-	-	-	-
خدمات	٧٦	٨٠	-	-	-	-	-	-
تدريس	١٧٩	٩٨	١٠٣	٧٠	١٢	٥٨	١٢	٧٠
ادارة	٦٣	٤	٤	٦	١	٥	٤	٦
الاجام	٧٦	٨٠	-	-	-	-	-	-
خدمات	٧٦	٨٠	-	-	-	-	-	-

(١) ضمنها كلية المجتمع

(١) ضمنها كلية المجتمع



## متوسط عضو هيئة التدريس من الطلبة ١٩٨٧ الى ١٩٨٨ تحليل\*

أ. برامج بكالوريوس:

١. كان مجموع العاملين على اختلاف مؤهلاتهم ٧٨٨ ومتوسط نصيب الواحد منهم من الطلبة ١٨ طالبا. هذا ويتأمل متوسط الطلبة لمجموع العاملين في الجامعات نجده يتفاوت بينها فأعلاه في كلية الدعوة واملال الدين / جامعة القدس - ٤٥ طالبا وراقله في كلية العلوم والتكنولوجيا / ابو ديس - ٨ طلاب.
٢. هيئة التدريس (دكتوراة + ماجستير) بلغ عدد حملة الدكتوراة والماجستير في الجامعات (٦٥٧) وكان متوسط نصيب الواحد منهم (٢٢) طالبا. ويتأمل متوسط نصيب عضو هيئة التدريس الواحد نجده يتفاوت بين الجامعات من (٤٥) في كلية الدعوة واملال الدين / جامعة القدس الى (١٢) طالبا وطالبة في كل من كلية العلوم والتكنولوجيا / ابو ديس والكليات العربية للمهن الطبية (من الجدير ذكره ان الكليات المذكورة اعفاء في جامعة واحدة - القدس).
٣. متوسط نصيب حملة الدكتوراة من الطلبة. بلغ مجموع حملة الدكتوراة في الجامعات (٣٣٦)، وكان متوسط نصيب الواحد منهم (٤٢) طالبا. وتفاوت هذا المتوسط بين الجامعات فكان كالتالي: الكليات العربية للمهن الطبية / جامعة القدس (٢٤٥)، الجامعة الاسلامية/ غزة، كلية الدعوة واملال الدين / جامعة القدس (٩٠) في كل منهما، جامعة الخليل (٦٥)، كلية الآداب للبنات (٦٢)، جامعة القدس (بمجموع كلياتها) ٤٦، جامعة بيت لحم ٤٥، جامعة بيرزيت ٢٨، كلية العلوم والتكنولوجيا ٢٧، جامعة النجاح ٣٦.
٤. متوسط نصيب حملة الماجستير من الطلبة: بلغ مجموع حملة الماجستير في الجامعات (٣٢١)، وكان متوسط نصيب الواحد منهم من الطلبة (٤٤) طالبا. وتفاوت هذا المتوسط بين الجامعات فكان كالتالي: كلية الدعوة واملال الدين ٩٠، الجامعة الاسلامية/ غزة ٨٠، جامعة الخليل ٥٣، جامعة النجاح الوطنية ٤١، كلية الآداب للبنات / جامعة القدس ٣٩، جامعة بيت لحم ٢٨، جامعة بيرزيت ٣٦، جامعة القدس (بمجموع كلياتها) ٢٦، كلية العلوم والتكنولوجيا ٢٢، الكليات العربية للمهن الطبية ١٣.

ب. برامج متوسطة:

١. كان مجموع العاملين في الكليات المتوسطة في مؤسسات مجالس التعليم العالي (١٦٧)، ومتوسط نصيب الواحد منهم (١٠) طلاب، وتفاوت هذا العدد بين المؤسسات فبينما هو ٢٤ في معهد ادارة فنانق جامعة بيت لحم نجده ٨ في كلية الخليل الفنية الهندسية / البوليتكنيك.
  ٢. هيئة التدريس (دكتوراة وماجستير) بقصر تعريف هيئة التدريس على حملة مؤهلي الدكتوراة والماجستير نجد ان مجموع هيئة التدريس في الكليات المتوسطة كان ٦٢ ومتوسط نصيب الواحد منهم من الطلبة ٢٨ طالبا كما نجد ان هذا المتوسط يتفاوت بين المؤسسات فبينما هو ١٩٩ في كلية العلوم الاسلامية / قنقلية نجده في كلية الخليل الفنية الهندسية ١٩. هذا ونلاحظ ميل الكليات المتوسطة الى الاعتماد على حملة البكالوريوس في التدريس لاسباب مختلفة. هذا ونجد ان مجموع العاملين في الكليات المتوسطة من حملة الدكتوراة ٣ ومتوسط نصيب الواحد منهم من الطلبة ٥٧٩ طالبا كمعدل عام في الكليات المتوسطة وهم موجودون بالتحديد في كلية الخليل الفنية الهندسية حيث كان متوسط نصيب الواحد منهم من الطلبة ٣٢٩ طالبا.
- كما نجد ان حملة الماجستير كان عددهم ٥٩ وبلغ متوسط نصيب الواحد منهم ٢٩ طالبا كما تفاوت هذا المتوسط بين الكليات المتوسطة ما بين ٩٧ في معهد ادارة فنانق جامعة بيت لحم الى ٢٠ في كلية الخليل الفنية الهندسية.

## ج. توصية :

نعاود تكرار توصية وردت في عدد سابق وهي ضرورة تبني متوسط معياري موحد تسعى اليه المؤسسات لترشيد النفقات ورفع الكفاءة لدى استخدام الفرد الواحد لتساوى اعباء الأفراد من حملة المؤهل الواحد في المؤسسات ما أمكن.

(\*استثني من الاحصاءات العاملون بدوام جزئي والاداريون والعاملون في الخدمات .



متوسط عضو هيئة التدريس من الطلبة ١٩٨٧/١٩٨٨

جدول (١٠)

المؤسسة	الطالب	المجموع	متوسط الطلبة	مجموع + ماجستير	متوسط الطلبة	دكتوراة	متوسط الطلبة	ماجستير	متوسط الطلبة	البكالوريوس	الدبلوم
١- الجامعة الاسلامية	٤٤٨٣	١٤٣	٣١	١٠٦	٤٣	٥٠	٩٠	٥٦	٨٠	٣٧	-
٢- جامعة بيت لحم	١٤٩٩	٨٢	١٨	٧٢	٢١	٣٣	٤٥	٢٩	٢٨	٨	٢
معهد إدارة الفناق	٩٧	٤	٣٤	١	٩٧	٥٤	-	١	٩٧	١	٢
مجموع بيت لحم	١٥٩٦	٨٦	١٩	٧٣	٢٢	٣٣	٤٨	٤٠	٤٠	٩	٤
٢- جامعة بيرزيت	٢٦٥٣	١٨٩	١٤	١٦٧	١٦	٩٤	٢٨	٧٣	٢٦	٢٢	-
٤- جامعة الخليل	١٤٢٣	٥٣	٢٧	٤٩	٢٩	٢٢	٦٥	٢٧	٥٣	٤	-
٥- جامعة القدس	١٥٦٢	١٣٦	١١	٩٥	١٦	٣٤	٤٦	٦١	٢٦	٣٦	٥
١- كلية الدعوة وأمور الدين	٣٥٩	٨	٤٥	٨	٥٣	٣	٩٠	٣	٩٠	-	-
٢- الكليات العربية للمهن الطبية	٢٤٠	٢٨	٩	٢٠	١٢	١	٢٤٠	١٩	١٢	٤	٤
٣- كلية العلوم والتكنولوجيا	٦٥٤	٨٥	٨	٣٥	١٢	٢٤	٢٧	٣٠	٢٢	٣٠	١
د- كلية الأرب للنبات	٢٠٩	١٥	٢١	١٣	٢٤	٥	٦٢	٨	٢٩	٢	-
١- جامعة النجاح الوطنية	٢٦٤٥	١٨٥	١٤	١٦٨	١٦	١٠٣	٢٦	٦٥	٤١	١٧	-
كلية مجتمع النجاح	٤٠٠	٢٠	٢٠	٥	٨٠	٥	-	٥	٨٠	١٥	-
مجموع النجاح	٣٠٤٥	٢٠٥	١٥	١٧٣	١٨	١٠٣	٢٠	٧٠	٤٤	٢٢	-
٧- كلية الخليل الهندسية	٩٨٦	١٣٠	٨	٥٣	١٩	٣	٢٢٩	٥٠	٢٠	٧٧	-
٨- كلية العلوم الاسلامية/القدس	٥٤	٥	١١	٢	٢٧	٥	-	٢	٢٧	٣	-
٩- كلية العلوم الاسلامية/قلقيلية	١٩٩	٨	٢٥	١	١٩٩	٥	-	١	١٩٩	٧	-
مجموع برامج البكالوريوس	١٤٢٦٥	٧٨٨	١٨	٦٥٧	٢٢	٣٢٦	٤٢	٢٢١	٤٤	١٣٤	٧
مجموع البرامج المتوسطة	١٧٣٦	١٦٧	١٠	٦٢	٢٨	٣	٥٧٩	٥٩	٢٩	١٠٣	٢
مجموع عام	١٦٠٠١	٩٥٥	١٧	٧١٩	٢٢	٣٢٩	٤٧	٢٨٠	٤٢	٢٢٧	٩



المبتعثون للدراسة من المؤسسات للعام ١٩٨٧ / ١٩٨٨

تابع جدول (١١)

المؤسسة	الدرجة	كيمياء احياء	فيزياء	رياضيات	كبير تر	تحريف	امضاء اقتصاد	ادارة	محاكمة	وحدات	مالية	تصنيع الات	هندسة	هندسة	هندسة	هندسة	هندسة	هندسة	هندسة
الجامعة	دكتوراة	٤	١	٥	-	-	٤	٢	-	-	-	-	-	-	-	-	-	-	-
ماجستير		٢	١	-	-	-	١	٤	-	-	-	-	-	-	-	-	-	-	-
الاسلامية	مجموع	٢	٢	٥	-	-	٤	٤	-	-	-	-	-	-	-	-	-	-	-
جامعة	دكتوراة	١	٢	-	-	-	٢	-	-	-	-	-	-	-	-	-	-	-	-
ماجستير		-	-	-	-	-	-	-	-	-	-	-	-	-	-	-	-	-	-
بيت لحم	مجموع	١	٢	-	-	-	٢	-	-	-	-	-	-	-	-	-	-	-	-
جامعة	دكتوراة	١	٢	-	-	-	١	٢	-	-	-	-	-	-	-	-	-	-	-
ماجستير		-	-	-	-	-	-	-	-	-	-	-	-	-	-	-	-	-	-
بئر زيت	مجموع	١	٢	-	-	-	-	-	-	-	-	-	-	-	-	-	-	-	-
جامعة	دكتوراة	-	-	-	-	-	-	-	-	-	-	-	-	-	-	-	-	-	-
ماجستير		-	-	-	-	-	-	-	-	-	-	-	-	-	-	-	-	-	-
الخليل	مجموع	-	-	-	-	-	-	-	-	-	-	-	-	-	-	-	-	-	-
النفية	دكتوراة	-	-	-	-	-	-	-	-	-	-	-	-	-	-	-	-	-	-
ماجستير		-	-	-	-	-	-	-	-	-	-	-	-	-	-	-	-	-	-
النهديسية	مجموع	-	-	-	-	-	-	-	-	-	-	-	-	-	-	-	-	-	-
كافة	دكتوراة	٢	٤	١	-	-	-	-	-	-	-	-	-	-	-	-	-	-	-
العلوم	ماجستير	٥	٢	٥	-	-	-	-	-	-	-	-	-	-	-	-	-	-	-
ابو ديس	مجموع	٧	٤	٦	-	-	-	-	-	-	-	-	-	-	-	-	-	-	-
الكليات	دكتوراة	-	-	-	-	-	-	-	-	-	-	-	-	-	-	-	-	-	-
العربية	ماجستير	-	-	-	-	-	-	-	-	-	-	-	-	-	-	-	-	-	-
للصن الطبية	مجموع	-	-	-	-	-	-	-	-	-	-	-	-	-	-	-	-	-	-
جامعة	دكتوراة	١	٤	٨	-	-	-	-	-	-	-	-	-	-	-	-	-	-	-
ماجستير		-	-	-	-	-	-	-	-	-	-	-	-	-	-	-	-	-	-
النجاح	مجموع	١	٤	٨	-	-	-	-	-	-	-	-	-	-	-	-	-	-	-
دكتوراة		١	١١	١٩	-	-	-	-	-	-	-	-	-	-	-	-	-	-	-
المجموع	ماجستير	٧	٤	٥	-	-	-	-	-	-	-	-	-	-	-	-	-	-	-
١٣	١	٢	٢	٤	-	-	-	-	-	-	-	-	-	-	-	-	-	-	-
١٣	١	٢	٢	٤	-	-	-	-	-	-	-	-	-	-	-	-	-	-	-
١٣	١٠	٢	٣	١	٣	١	٧	٦	٧	١	٧	٣	١	٣	١	٣	١	٣	١
١٣	١٠	٢	٣	١	٣	١	٧	٦	٧	١	٧	٣	١	٣	١	٣	١	٣	١



العاملون في مؤسسات مجلس التعليم العالي على اختلاف مؤهلاتهم ودوامهم - كتي أو جزئي

١٩٨٨/١٩٨٧

كليات متوسطه

تدريس	إدارة
تكنولوجيا	خدمات
إحصاء	مدرسة
تعليم	تعليم
تعليم	تعليم
تعليم	تعليم

١ = ٢

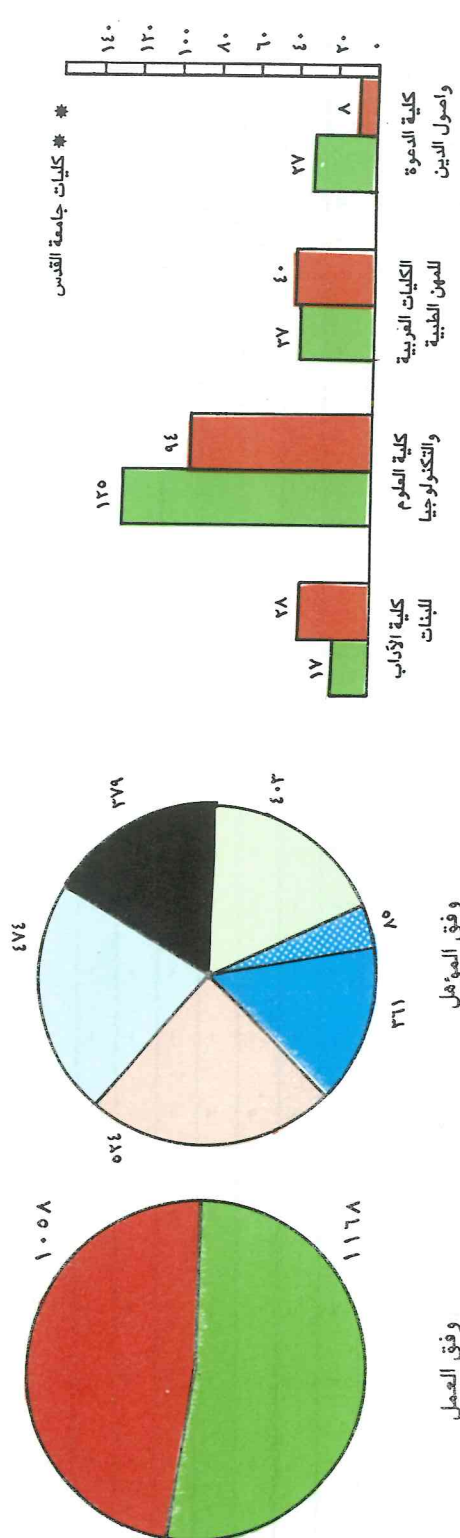
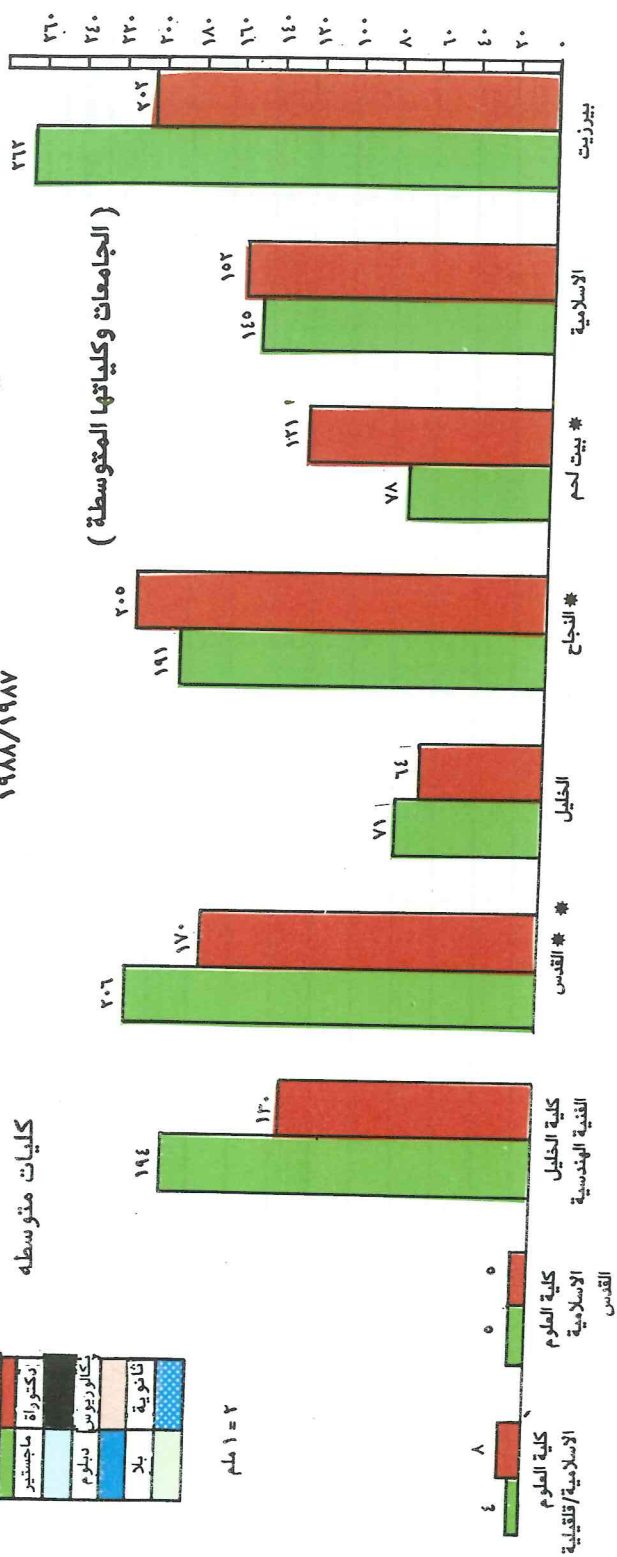

ملاحظة : الرسومات مصغرة

ضمن اعداد العاملين في جامعتي بيت لحم والنجاح احتسب عدد العاملين في البرامج المتوسطه فيها.



## العاملون في التدريس بدوام كلي في الجامعات الفلسطينية ١٩٨٧/١٩٨٨ برامج بكالوريوس

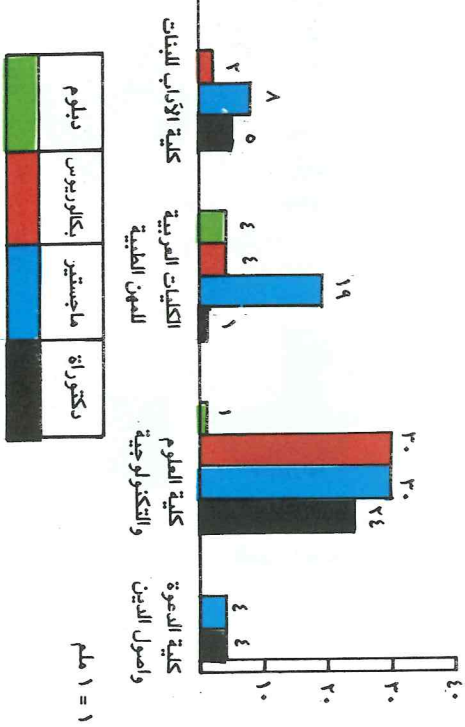
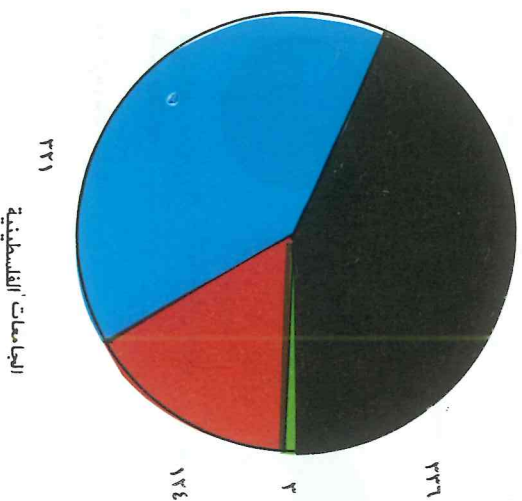
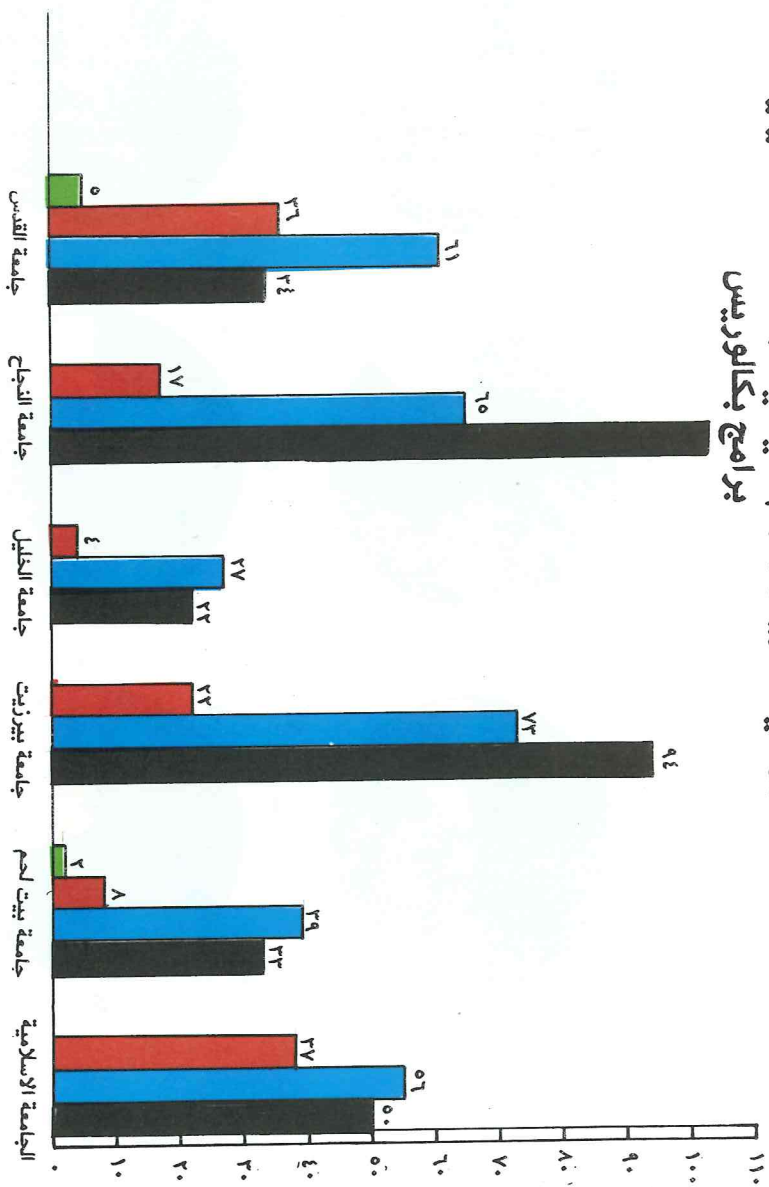

١ = ١ ملم

ملاحظة: الرسومات مصفوفة

دبلوم	بكالوريوس	ماجستير	دكتوراة
Green	Red	Blue	Black

العاملون في التدريس حسب مؤهلاتهم ١٩٨٧/١٩٨٨

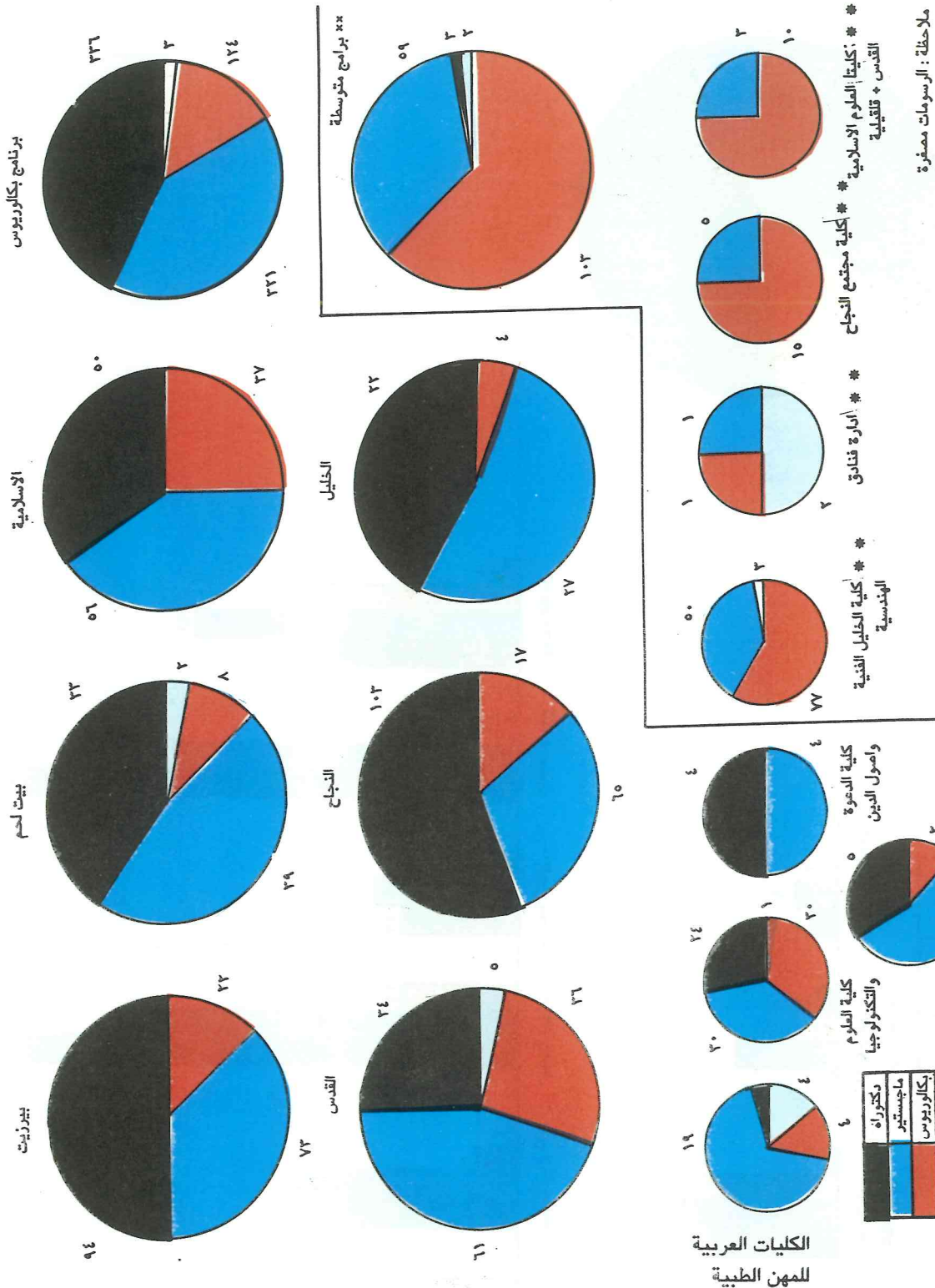

كليات متوسطة

كليات جامعة القدس

ملاحظة: الرسوم متصفة

دكتوراه	بكالوريوس	ماجستير	أخرى
---------	-----------	---------	------

الكلية العربية للمهن الطبية

# الرسائل و الرسائل





## الكلية ومتطلبات برامجها من الساعات المعتمدة

### ١. الجامعة الإسلامية / غزة

كشف (١١)

الرقم	الكلية	الدائرة أو القسم	(١) التخصص و الشهادة	مجموع الساعات المعتمدة	متطلب جامعة	توزيع الساعات المعتمدة ١				آخر (حد)
						متطلب كلية اختياري	متطلب اجباري	قسم اختياري	متطلب حصر	
١	امور الدين	امور الدين	ليسانس (ر)	١٥١	٤٦	١٠٥	-	-	-	-
٢	الشريعة	الشريعة	ليسانس (ر)	١٥١	٤٦	١٠٥	-	-	-	-
٣	الاداب	اللغة العربية	ليسانس (ر)	١٥١	٤٦	١٨	-	-	-	-
		اللغة الانجليزية	ليسانس (ر)	١٥١	٤٦	١٨	-	-	-	-
٤	التربية	علوم بيولوجي	بكالوريوس (ج)	١٥١	٤٦	٢٥	-	-	-	-
		فيزياء	بكالوريوس (ج)	١٥١	٤٦	٢٥	-	-	-	-
		كيمياء	بكالوريوس (ج)	١٥١	٤٦	٢٥	-	-	-	-
		رياضيات	بكالوريوس (ج)	١٥١	٤٦	٢٥	-	-	-	-
		جيولوجيا	بكالوريوس (ج)	١٥١	٤٦	٢٥	-	-	-	-
		آداب لغة عربية	بكالوريوس (ج)	١٥١	٤٦	٢٥	-	-	-	-
		جغرافية	بكالوريوس (ج)	١٥١	٤٦	٢٥	-	-	-	-
		تاريخ	بكالوريوس (ج)	١٥١	٤٦	٢٥	-	-	-	-
٥	التجارة	ادارة الاعمال	بكالوريوس (م)	١٥١	٤٦	٥٠	-	-	-	-
		المحاسبة	بكالوريوس (م)	١٥١	٤٦	٥٠	-	-	-	-
		الاقتصاد	بكالوريوس (م)	١٥١	٤٦	٥٠	-	-	-	-
٦	العلوم	كيمياء	م	١٥١	٤٦	٢٥	-	-	-	-

الكليات ومتطلبات برامجها من الساعات المعتمدة  
١. الجامعة الإسلامية / غزة

تابع كشف (١)

الرقم	الكلية	القسم	الدائرة او القسم	التخصص و الشهادة (١)	مجموع الساعات المعتمدة	متطلب جامعة	توزيع الساعات المعتمدة				مطلب اخر (حدد)
							مطلب اجباري	مطلب اجباري	مطلب اجباري	مطلب اجباري	
-	كيمياء	ج	١٥١	ج	٤٦	٢٥	-	-	-	-	-
-	بيولوجي	٤	١٥١	٤	٤٦	٢٥	٧٠	-	-	-	-
-	بيولوجي	ج	١٥١	ج	٤٦	٢٥	-	-	-	-	-
-	فيزياء	٤	١٥١	٤	٤٦	٢٥	٧٠	-	-	-	-
-	فيزياء	ج	١٥١	ج	٤٦	٢٥	-	-	-	-	-
-	رياضيات	٤	١٥١	٤	٤٦	٢٥	٧٠	-	-	-	-
-	رياضيات	ج	١٥١	ج	٤٦	٢٥	-	-	-	-	-
-	جيولوجيا	ج	١٥١	ج	٤٦	٢٥	-	-	-	-	-

(١) كما يرد في الشهادة الممنوحة:  
ج: مزدوج ، رئيس ، ف: فرعي ، م: منفرد ، أ: اجباري ، خ: اختياري ، س: ساعة بحث ، تك: تكنولوجيا الك : الالكتروني

## الكليات ومتطلبات برامجها من الساعات المعتمدة ٢. جامعة بيت لحم

كصف (٢)

الرقم	الكلية	الدائرة أو القسم	(١) التخصص والشهادة	مجموع الساعات المعتمدة	متطلب جامعة	توزيع			الساعات		المعتمدة		الكلية
						متطلب اجباري	متطلب اختياري	كلية	متطلب اجباري	متطلب اختياري	قسم	متطلب اجباري	
١	الآداب	اللغة العربية	اللغة العربية	١٢٢	٢١	١٢	-	٤٦	-	٤٦	١٥	١٨	١
		اللغة الانجليزية	اللغة الانجليزية	١٢٢	٢١	١٢	-	٤٦	-	٤٦	١٥	١٨	١
		العلوم الاجتماعية	١. علم اجتماع	١٢٢	٢١	١٢	-	٤٦	-	٤٦	١٥	١٨	٣
		٢. خدمة اجتماعية		١٢٢	٢١	١٢	-	٤٦	-	٤٦	١٥	١٨	٤
٢	العلوم	العلوم الحياتية	الاحياء	١٢٩	٢١	٢٩	-	٣١	-	٣١	١٥	١٨	٢
		الكيمياء	الكيمياء	١٢٩	٢١	٢٩	-	٣١	-	٣١	١٥	١٨	٢
		الرياضيات	الرياضيات	١٢٩	٢١	٢٩	-	٣١	-	٣١	١٥	١٨	٣
		ادارة الاعمال	ادارة الاعمال	١٢٩	٢١	٢٩	-	٣١	-	٣١	١٥	١٨	٤
		التريض	التريض	١٣٦	٢١	٣٧	-	٥٠	-	٥٠	١٨	١٨	٥
		التربية	التربية الابتدائية	١٢٢	٢١	١٢	-	٤٥	-	٤٥	١٥	١٩	٥
٦	معهد ادارة الفنادق	ادارة الفنادق	ادارة فنادق	دبلوم اربع سنوات	٢٠	٢٠	-	-	-	-	-	-	٦
		سياحة وسفر	سياحة وسفر	سنتان	٢٠	٢٠	-	-	-	-	-	-	٦
		ادلاء سياحيين	ادلاء سياحيين	سنتان	١٩	١٩	-	-	-	-	-	-	٧
		التربية	تربية ثانوية	٢٤	٢٤	٢٤	-	-	-	-	-	-	٧
		تربية ابتدائية	تربية ابتدائية	٢٤	٢٤	٢٤	-	-	-	-	-	-	٧
		رياض اطفال	رياض اطفال	٢٠	٢٠	٢٠	-	-	-	-	-	-	٧
		لاهوت	لاهوت	٢٠	٢٠	٢٠	-	-	-	-	-	-	٧
٨	ادارة الاعمال	ادارة الاعمال	درجة مشترك	٧٦	٢٤	١٨	-	٢٨	-	٢٨	٦	٨	٨

(١) كما يرد في الشهادة الممنوحة :

ج: مزوج ، رنيس ، ف: فرعي ، م: منفرد ، أ: اجباري ، خ: اختياري، س: ساعة بحث ، ت: تكنولوجيا الك : الالكتروني

الكليات ومتطلبات برامجها من الساعات المعتمدة  
٣. جامعة بيرزيت

كشف (٣)

الرقم	الكلية	الدائرة أو القسم	التخصص والشهادة	مجموع الساعات المعتمدة	توزيع الساعات المعتمدة				متطلب جامعة
					متطلب	قسم	متطلب	كلية	
آخر	متطلب	حصر	اختياري	اجباري	اختياري	اجباري	اجباري	اجباري	
١	كلية الآداب	اللغة العربية وآدابها	مفرد اللغة العربية وآدابها	١٢٠	٢١	١٥	٦	٤٣	١٤
-			فرعي مع حقل آخر	١٢٠	٢١	١٥	٦	١٤	-
٣		دائرة علم الاجتماع	علم الاجتماع وعلم الإنسان	١٢٠	٢١	١٥	٦	٣١	٢٩
٢٤		علم الإنسان	مزودج مع حقل آخر	١٢٠	٢١	١٥	٦	٢٢	٣٠
-			فرعي مع حقل آخر مفرد	١٢٠	٢١	١٥	٦	١٥	-
٣١		دائرة اللغة الإنجليزية وآدابها	اللغة الإنجليزية وآدابها	١٢٠	٢١	١٥	٦	٤٧	١٨
-			تعلم اللغة الإنجليزية	١٢٠	٢١	١٥	٦	٤١	٣
٣٤		دائرة التاريخ والجغرافية	التاريخ: مفرد	١٢٠	٢١	١٥	٦	٢٧	٢٣
-		والعلوم السياسية	التاريخ: مزدوج	١٢٠	٢١	١٥	٦	٢١	٣٠
-			التاريخ: فرعي	-	-	-	-	١٨	-
-			الجغرافيا: فرعي	١٢٠	٢١	١٥	٦	٢١	-
-			العلوم السياسية: فرعي	١٢٠	٢١	١٥	٦	٢١	-
-		دائرة الفلسفة والدراسات الثقافية	الفلسفة: فرعي	١٢٠	٢١	١٥	٦	١٨	-
-		دائرة التربية وعلم النفس	علم النفس: فرعي	١٢٠	٢١	١٥	٦	٢٤	-
-			شهادة التعليم	٢٣	-	-	-	٢٦	-
-		دائرة اللغات والترجمة	دبلوم ترجمة	٢٨	-	-	-	٢٨	-



## الكليات ومتطلبات برامجها من الساعات المعتمدة ٣. جامعة بيرزيت

تابع كشف (٣)

الرقم	الكلية	الدائرة أو القسم	التخصص والشهادة	مجموع الساعات المعتمدة	متطلب جامعة	توزيع الساعات المعتمدة				العدد	
						متطلب اجباري	كلية اختيارية	متطلب اجباري	قسم اختيارية		متطلب حر
-			فرعي أو مع حقل أخر منفرد	١٢٠	٢١	١٥	٢١	٢	٣	-	٢٤
١٢	كلية التجارة	دائرة الاقتصاد	الاقتصاد: منفرد	١٢٠	٢١	٢٣	٦	١٨	١٥	١٥	١٢
-			فرعي مع حقل أخر منفرد	١٢٠	٢١	٢٣	٦	١٨	١٨	-	-
٢٢	دائرة ادارة الأعمال	دائرة ادارة الأعمال	ادارة اعمال : منفرد	١٢٠	٢١	٢٣	٦	١٧	١٨	١٣	٢٢
-			فرعي مع حقل أخر منفرد	١٢٠	٢١	٢٣	٦	١٨	-	-	-
١٦	دائرة المحاسبة	دائرة المحاسبة	المحاسبة منفرد	١٢٠	٢١	٢٣	٦	١٥	١٥	١٤	١٦
-			فرع مع حقل أخر منفرد	١٢٠	٢١	٢٣	٦	١٥	٢	-	-
٣	كلية الهندسة	دائرة الهندسة المدنية	الهندسة المدنية	١٧٠	٢١	٥٧	-	٧٠	٩	١٠	٣
٤	دائرة الهندسة الكهربائية	دائرة الهندسة الكهربائية	الهندسة الكهربائية	١٧٠	٢١	٥٧	-	٥٩	١٦	١٣	٤
١٦	دائرة الهندسة الميكانيكية	دائرة الهندسة الميكانيكية	الهندسة الميكانيكية	١٧٠	٢١	٥٧	-	٦١	٦	٩	١٦

(١) كما يرد في الشهادة الممنوحة :

ج: مزروع ، رئيس ، ف: فرعي ، م: منفرد ، أ: اجباري، خ: اختياري، س: ساعة بحث ، تك: تكنولوجيا، الك : الالكتروني

الكليات ومتطلبات برامجها من الساعات المعتمدة  
٤. جامعة الخليل

كشف (٤)

الرقم	الكلية	القسم	الدائرة او القسم	الشهادة (١) التخصص و	مجموع الساعات المعتمدة	توزيع		متطلب جامعة	الرقم
						الساعات المعتمدة	الساعات		
اخر (حدد)	متطلب	قسم	متطلب	اختياري	متطلب	كلية	متطلب	اجباري	الرقم
١	الشرعية			بكالوريوس شرعية	١٣٢	٢٠	٨٤	١٨	١
٢	الاداب	قسم اللغة العربية	٦٩	بكالوريوس لغة عربية	١٢٩	٣	١٥	١٨	٢
		قسم اللغة الانكليزية	٦٠	بكالوريوس لغة عربية	١٢٩	٣	١٥	١٨	
		قسم التاريخ	٦٠	بكالوريوس تاريخ	١٢٩	٣	١٥	١٨	
		قسم التربية وعلم النفس	٤٨ ٢٧	بكالوريوس تربية ابتدائية	١٣٢	-	٢١	١٨	
٣	العلوم	الفيزياء	٥٥	بكالوريوس	١٣٢	-	٢٩	١٨	
		الاحياء	٥٥	بكالوريوس	١٣٢	-	٢٩	١٨	
		الرياضيات	٥٥	بكالوريوس	١٣٢	-	٢٩	١٨	
		الحاسوب	٥٥	بكالوريوس	١٣٢	-	٢٩	١٨	
		الكيمياء	٥٥	بكالوريوس	١٣٢	-	٢٩	١٨	

الكليات ومتطلبات برامجها من الساعات المعتمدة  
٤. جامعة القدس / كلية الدعوة واصول الدين

كشف (٥)

الرقم	الكلية	القسم	الدائرة او القسم	الشهادة (١) التخصص و	مجموع الساعات المعتمدة	توزيع		متطلب جامعة	الرقم
						الساعات المعتمدة	الساعات		
اخر (حدد)	متطلب	قسم	متطلب	اختياري	متطلب	كلية	متطلب	اجباري	الرقم
١	الدعوة و اصول الدين			بكالوريوس (ج) الدعوة	١٣٨	٢٧	٦٦	١٨	١
		٢٧	٦	٦	٢١	-	٢١	١٨	

(١) كما يرد في الشهادة الممنوحة:-  
ج: مزدوج ، رزئيسي ، ف:فرعي ، م: منفرد ، أ: اجباري ، خ: اختياري ، س: ساعة بحث ، ث:تكنولوجيا ، الك : الالكتروني

الكليات ومتطلبات برامجها من الساعات المعتمدة  
 ٥. جامعة القدس /٥ ب الكليات العربية للمهن الطبية

كشف (٦)

الرقم	الكلية	الدائرة أو القسم	(١) التخصص و الشهادة	متطلب جامعة	توزيع الساعات المعتمدة				الآخر (حدن)
					متطلب اجباري	كلية اختياري	متطلب اجباري	قسم اختياري	
١	الكلية	التمريض	بكالوريوس	١٤	٥١	-	٧٩	-	-
٢	الكلية	الطب المختبري	بكالوريوس	١٢	٥٧	-	٥٥	-	-
٣	الكلية	الاشعة	دبلوم	-	١١	-	٥٩	-	-

(١) كما يرد في الشهادة الممنوحة:-

ج: مزودج ، ز: رئيسي ، ف: فرعي ، م: منفرد ، أ: اجباري ، خ: اختياري ، س: ساعة بحث ، تك: تكولوجيا ، الك : الكترولوني

الكليات ومتطلبات برامجها من الساعات المعتمدة  
 ٥. جامعة القدس / كلية العلوم والتكنولوجيا / ابو ديس

كشف (٧)

الرقم الكلية	القسم	الدايرة او القسم	الشهادة و التخصص (١)	مجموع الساعات المعتمدة	توزيع		متطلب جامعة	م	الرياضيات	العلوم
					متطلب قسم	متطلب كلية				
الرياضيات	الرياضيات	الرياضيات	الرياضيات	الرياضيات	اختباري	اجباري	خ	٣٣	١٢٥	١
الرياضيات	الرياضيات	الرياضيات	الرياضيات	الرياضيات	-	-	١٢+١٠	٣٣	١٢٥	١
الفيزياء	الفيزياء	الفيزياء	الفيزياء	الفيزياء	-	-	١٢+١٠	٣٣	١٣٥	
الفيزياء	الفيزياء	الفيزياء	الفيزياء	الفيزياء	-	-	١٢+١٠	٣٣	١١٤	
الفيزياء	الفيزياء	الفيزياء	الفيزياء	الفيزياء	-	-	١٢+١٠	٣٣	٢١	
الكيمياء	الكيمياء	الكيمياء	الكيمياء	الكيمياء	-	-	١٢+١٠	٣٣	١٣٥	
الكيمياء	الكيمياء	الكيمياء	الكيمياء	الكيمياء	-	-	١٢+١٠	٣٣	١١٤	
الكيمياء	الكيمياء	الكيمياء	الكيمياء	الكيمياء	-	-	١٢+١٠	٣٣	٢١	
العلوم الحياتية	العلوم الحياتية	العلوم الحياتية	العلوم الحياتية	العلوم الحياتية	-	-	١٢+١٠	٣٣	٣٥	
العلوم الحياتية	العلوم الحياتية	العلوم الحياتية	العلوم الحياتية	العلوم الحياتية	-	-	١٢+١٠	٣٣	١١٤	
العلوم الحياتية	العلوم الحياتية	العلوم الحياتية	العلوم الحياتية	العلوم الحياتية	-	-	١٢+١٠	٣٣	٢١	
الحاسب الالكتروني	الحاسب الالكتروني	الحاسب الالكتروني	الحاسب الالكتروني	الحاسب الالكتروني	-	-	١٢+١٠	٣٣	١٣٥	
الحاسب الالكتروني	الحاسب الالكتروني	الحاسب الالكتروني	الحاسب الالكتروني	الحاسب الالكتروني	-	-	١٢+١٠	٣٣	١١٤	
الحاسب الالكتروني	الحاسب الالكتروني	الحاسب الالكتروني	الحاسب الالكتروني	الحاسب الالكتروني	-	-	١٢+١٠	٣٣	٢١	
التكنولوجيا الالكترونية	التكنولوجيا الالكترونية	التكنولوجيا الالكترونية	التكنولوجيا الالكترونية	التكنولوجيا الالكترونية	-	-	١٢+١٠	٣٣	١٤٦	
التكنولوجيا الالكترونية	التكنولوجيا الالكترونية	التكنولوجيا الالكترونية	التكنولوجيا الالكترونية	التكنولوجيا الالكترونية	-	-	١٢+١٠	٣٣	١٢٥	
الكيمياء التكنولوجية	الكيمياء التكنولوجية	الكيمياء التكنولوجية	الكيمياء التكنولوجية	الكيمياء التكنولوجية	-	-	١٢+١٠	٣٣	١٤٢	
الكيمياء التكنولوجية	الكيمياء التكنولوجية	الكيمياء التكنولوجية	الكيمياء التكنولوجية	الكيمياء التكنولوجية	-	-	١٢+١٠	٣٣	١٢١	
الكيمياء التكنولوجية	الكيمياء التكنولوجية	الكيمياء التكنولوجية	الكيمياء التكنولوجية	الكيمياء التكنولوجية	-	-	١٢+١٠	٣٣	٢١	



الكليات ومتطلبات برامجها من الساعات المعتمدة  
 ٥. جامعة القدس /ج/ كلية العلوم والتكنولوجيا / ابو ديس

تابع كشف (٧)

الرقم الكلية	البيارة او القسم	مجموع الساعات المعتمدة	توزيع الساعات المعتمدة				متطلب جامعة	مجموع الساعات المعتمدة	(١) التخصص و الشهادة المعتمدة	البيكالوريوس	تكنولوجيا الحاسب	تكنولوجيا الحاسب	تكنولوجيا الحاسب	التكنولوجيا الطبية	الدراسات العليا	٣
			متطلب كلية	متطلب قسم	متطلب اجباري	متطلب اختياري										
		١٣٥	٢٣	١٢	١٠	١٢		١١٤	ر	تكنولوجيا الحاسب	تكنولوجيا الحاسب	تكنولوجيا الحاسب	تكنولوجيا الحاسب			
		٢١	--	١٢	٩	--		٢١	ف	تكنولوجيا الحاسب	تكنولوجيا الحاسب	تكنولوجيا الحاسب	تكنولوجيا الحاسب			
		٢١	--	١٥	٦	--		٢١	ف	التكنولوجيا الطبية	التكنولوجيا الطبية	التكنولوجيا الطبية	التكنولوجيا الطبية			
	(بالتعاون مع	٢٥	--	٢٥	--	--		٢٥	الديبلوم	الديبلوم	الديبلوم	الديبلوم	الديبلوم			
	جامعة	٢٥	--	٢٥	--	--		٢٥	الرياضيات	الرياضيات	الرياضيات	الرياضيات	الرياضيات			
	سالفورد	٤٠	--	٤٠	--	--		٤٠	الماجستير	الماجستير	الماجستير	الماجستير	الماجستير			
	البريطانية	٤٥	--	٤٥	--	--		٤٥	الماجستير	الماجستير	الماجستير	الماجستير	الماجستير			

(١) كما يرد في الشهادة الممنوحة :

ج: مزدوج ، رئيسي ، فرعي ، م: منفرد ، أ: اجباري ، خ: اختياري ، س: ساعة بحث ، تك:تكنولوجيا جيا لك : الالكتروني

الكليات ومتطلبات برامجها من الساعات المعتمدة  
 ٥. جامعة القدس د. كلية الاداب للبنات

كشف (٨)

الرقم	الكلية	القسم	الدائرة او القسم	الشهادة و التخصص (١)	مجموع الساعات المعتمدة	متطلب جامعة	توزيع الساعات المعتمدة				متطلب حر	آخر (حدد)
							اجباري	متطلب اجباري	اختياري	اختياري		
١	كلية الاداب للبنات	قسم اللغة العربية	بكالوريوس	بكالوريوس	١٣٧	١٠	٧١	-	١٥	-	-	٧٥
		قسم اللغة الانجليزية	بكالوريوس	بكالوريوس	١٣١	١٠	٧١	-	٥٣	-	-	٧٥
		قسم الخدمة الاجتماعية	بكالوريوس	بكالوريوس	٧٣١	١٠	٧١	-	٣٥	-	-	٦٥



الكليات ومتطلبات برامجها من الساعات المعتمدة  
٦. جامعة النجاح الوطنية

تابع كشف (٩)

الرقم الكلية	الدائرة او القسم	التخصص والشهادة	مجموع الساعات المعتمدة	الساعات		توزيع		متطلب جامعة
				المعتمدة	متطلب اختياري	كلية	متطلب اجباري	
٣	التربية	علم النفس	٢٧	٢٧	٤٥	٩	٢١	١٨
		علم التربية وعلم النفس	١٢٦	٢٧	٤٥	٩	٢١	١٨
٤	العلوم الرياضية	اساليب التدريس	٢٧	٢٦	٩	٢١	١٨	
		اساليب التدريس في الرياضيات	١٢٦	٢٦	٧٤	٣٠	١٨	
		كالوريوس في الرياضيات	١٢٦	٢١	٤٥	-	٢٠	١٨
		كالوريوس في الفيزياء	١٢٦	٢١	٤٥	-	٢٠	١٨
		كالوريوس في الالكترنيات (ز.ف)	١٢٦	٢١	٤٥	-	٢٠	١٨
		كالوريوس في الكيمياء	١٢٦	٢١	٥١	-	٢٠	١٨
		كالوريوس في العلوم الحياتية	١٢٦	٢٤	٧٣	-	٣٠	١٨
		كالوريوس في العلوم الزراعية	١٤٢	٢٤	٥٧	-	٤٠	١٨
٥	الهندسة المدنية	التحليل الطبية	١٥٠	٢١	٦٠	-	٣٠	١٨
		كالوريوس في الهندسة المدنية	١٦٥	-	١٠٢	-	٢٢	١٨
		كالوريوس في الهندسة المعمارية	١٧٧	١١	١١١	-	٢٢	١٨
		كالوريوس في الهندسة المعمارية	١٧٧	١١	١١١	-	٢٢	١٨

(١) كما يرد في الشهادة الممنوحة :

ج: مزدوج ، رئيسي ، ف: فرعي ، م: منفرد ، أ: اجباري ، خ: اختياري ، س: ساعة بحث ، ن: تكنولوجيا، الك : الالكتروني



## الكليات ومخططات برامجها من الساعات المعتمدة ٧. كلية الخليل الفنية الهندسية

كشف (١٠)

الرقم	الكلية	الدائرة أو القسم	(١) التخصص و الشهادة	مجموع الساعات المعتمدة	مطلب جامعة	توزيع الساعات المعتمدة:			آخر (عدد)
						مطلب اجباري	كلية اختياري	مطلب قسم اختياري	
١	كلية الخليل الفنية الهندسية	هندسة مدنية	ابنية وانشاءات	٧١	-	٨	٦	١٦	٤١
-	-	-	طرق	٦٧	-	٨	٦	١٦	٣٧
-	-	هندسة المساحة	مساحة	٦٤	-	٨	٦	١٦	٣٤
-	-	الحاسب الالى	برمجة وتحليل نظم	٦٨	-	٨	٦	٢٠	٣٤
-	-	هندسة السيراميك	فنون الخزف والزجاج	٧٢	-	٨	٦	١٤	٤٤
-	-	هندسة الديكور	ديكور وتصميم داخلي	٦٨	-	٨	٦	١٤	٤٠
-	-	هندسة معمارية	رسم معماري	٦٨	-	٨	٦	١٤	٤٠
-	-	هندسة كهربائية	راديو وتلفاز	٧٢	-	٨	٦	٢٠	٣٨
-	-	هندسة الاتصالات	تمديدات كهربائية	٦٩	-	٨	٦	٢٠	٣٥
-	-	هندسة الاتصالات المسلكية	نقل وتوزيع الطاقة	٧٢	-	٨	٦	٢٠	٣٨
-	-	هندسة ميكانيكية	شركات سلكية محلية	٧٢	-	٨	٦	٢٠	٣٨
-	-	هندسة ميكانيكية	تكييف وتبريد	٧٢	-	٨	٦	١٨	٤٠
-	-	هندسة السيارات	انتاج وآلات	٧٢	-	٨	٦	١٨	٤٠
-	-	هندسة السيارات	سارات ومحركات احترق داخلي	٧٢	-	٨	٦	١٨	٤٠
-	-	هندسة الات الزراعية	صناعة الات الزراعية	٨٣	-	٨	٦	١٨	٥١

(١) كما يرون في الشهادة الممنوحة :  
ج: مزروع ، رئيسي ، ف: فرعي ، م: منفرد ، أ: اجباري ، خ: اختياري ، س: ساعة بحث ، تك: تكنولوجيا ، الك : الالكتروني

الكليات ومتطلبات برامجها من الساعات المعتمدة  
٩. كلية العلوم الإسلامية / القدس

كشف (١١)

الرقم الكلية	القسم	الدائرة أو التخصص و (١)	توزيع الساعات المعتمدة:				مجموع الساعات المعتمدة	
			متطلب آخر	متطلب قسم	متطلب متطلب	متطلب جامعة		
١	الاسلامية	الاسلامية (ديبوم)	٢٤	-	١٨	٨	٨	٦٨
			كلية العلوم الاسلامية	-	-	-	-	كلية العلوم الاسلاميه والوعظ

(١) كما يرد في الشهادة الممنوحة:

ج: مزدوج ، ر: رئيس ، ف: فوعي ، م: منفرد ، أ: اجباري ، ب: اختياري ، س: ساعة بحث ، ث: تكنولوجيا، الك: الكتروني.

## الكليات ومطلوبات برامجها من الساعات المعتمدة ١٠. كلية العلوم الإسلامية / قفيلية

كشف (١٢)

الرقم	الكلية	الدائرة أو القسم	التخصص و الشهادة	مجموع الساعات المعتمدة	مطلوب جامعة	توزيع					
						الساعات	المعتمدة	قسم	مطلوب		
١	العلوم الإسلامية	الاجتماعية	الامام والوعظ	٦٨	-	مطلوب	٣٤	اجباري	٨	اختياري	٨
						مطلوب	٣٢	اجباري	٨	اختياري	٨
-	-	-	التربية الإسلامية	٦٦	-	مطلوب	٣٢	اجباري	٨	اختياري	٨
-	-	المهنية التعليمية	التربية الإسلامية	٦٦	-	مطلوب	٣٢	اجباري	٨	اختياري	٨

(١) كما يرد في الشهادة الممنوحة مع التقيد بالمصطلحات التالية:  
ج: مزدوج ، رزئيس ، ف: فرعي ، م: منفرد ، أ: اجباري ، خ: اختياري ، س: ساعة بحث ، تك: تكنولوجيا الك : الالكتروني





# البرقيات



## المكتبات - تحليل

### أولاً : الجامعات

١. مجاميع :

أ. مجموع الكتب والنشرات (٢٤٨٩٤٨) كتاباً ونشرة.

ب. مجموع الدوريات هو (١٩٨٠) دورية، (بعض النظر عن تشابه الدوريات في الجامعات) وفي هذا المجال يمكن لاسرة المكتبات الأكاديمية للجامعات الفلسطينية (محاضر اجتماعات اسرة المكتبات) ان تلعب دوراً اقتصادياً وعلمياً من حيث الحصول على الدوريات وتعميمها على مكاتب الجامعات - دونما تكرار لشراء الدورية الواحدة - وذلك بالتنسيق بين الجامعات لتشارك كل جامعه في الدوريات التي لا تشارك فيها جامعة اخرى ثم يجري تبادل بينها (تصوّر وتوزع).

ج. مجموع مقاعد المكتبات (١٦٦٥) مقعداً.

د. مجموع الطلبة (١٤٧٦٢) طالباً، وبالحساب نجد ان معدل نصيب الطالب الجامعي من الكتب والنشرات هو (٢٤) كتاباً، ونصيب المقعد الواحد من الطلبة هو (٩) طلاب.

٢. مقارنة بالمتوسط العام في الجامعات من حيث :

أ. كتاب للطلاب: باستقراء جدول (١٢) نجد ان نصيب الطالب من الكتب قليل بالمقارنة مع بقية المؤسسات، او بالمقارنة مع المتوسط العام، وذلك في الجامعة الاسلامية والكليات العربية للمهن الطبية حيث بلغ ٥ كتاب / طالب ، ١٤ كتاب / طالب على التوالي، في الوقت الذي كان فيه المتوسط العام لنصيب الطالب من الكتب في الجامعات، (٢٤) كتاباً / للطلاب . وجاء نصيب الطالب في جامعة بيت لحم مساوياً للمتوسط العام، بينما وقعت دونه جامعة الخليل (٢١ كتاب / طالب) بالاضافة للمؤسستين المذكورتين سابقاً. وجاء نصيب الطالب من الكتب في كلية العلوم والتكنولوجيا / ابو ديس في المرتبة الاولى حيث بلغ (٨٠) كتاباً / للطلاب . وجاء متوسط جامعة القدس اذلك ككل، ضعف المتوسط العام تقريباً.

ب. طالب للمقعد: مقارنة بالمتوسط العام في جامعتنا نجد في جدول (١٢) ان معدل الطلبة لمقعد المكتبة الواحد في الجامعة الاسلامية والنجاح كبيراً، ان بلغ (١٥٠٢٤) طالباً في الوقت الذي كان فيه متوسط المقعد الواحد من الطلبة (٩) طلاب، فإذا استثنينا الجامعتين المذكورتين نجد ان المتوسط سينخفض الى (٦ طالب / للمقعد) بزيادة عدد المقاعد فيها.

٣. النمو العددي السنوي: بمقارنة الارقام المتعلقة بمكتبات الجامعات للعامين ١٩٨٧/١٩٨٦ و ١٩٨٨/١٩٨٧ يمكن ملاحظة التغيرات التالية على مكاتب الجامعات في ظل الاغلاق فنلاحظ:

أ. زيادة مجموع الكتب والنشرات في الجامعات بمقدار (١٢٦٧)، والدوريات بمقدار (١١١) بينما نقصت المخطوطات (ار صورها) ب (١٥١) مخطوطاً؛ كما نقصت الاشرطة والشرائح بمقدار (٢١٩) في الوقت الذي زادت فيه الموجودات (الاخرى) بمقدار (٥٨). كما نلاحظ نقصاً مقداره (٤٢) مقعداً صاحبه نقص مقدار (٩٠٩) في اعداد الطلبة. مما ابقى على معدل نصيب المقعد الواحد من الطلبة ثابتاً= ٩ طالب / للمقعد.

ب. حققت جميع الجامعات زيادة في اعداد كتبها باستثناء جامعة بيرزيت، ان نقصت (٢٠٠) كتاباً. ونقص عدد الدوريات بشكل ملحوظ في جامعة الخليل بينما زاد العدد في الجامعة الاسلامية والنجاح ليعوض النقص من الدوريات في الجامعات.

ج. جاء النقص في عدد المخطوطات في الجامعة الاسلامية وكليات الدعوة واصوك الدين بمقدار (١٥٠٠١) على التوالي كما يلاحظ نقص الاشرطة والشرائح في كلية الدعوة واصل الدين بمقدار (٢٤٥) شريطاً وشريحة. اما بالنسبة للمقاعد فقد ثبتت اعدادها في الجامعات باستثناء الجامعة الاسلامية التي التي زاد عدد المقاعد فيها (٥٨) مقعداً. وكلية الدعوة التي زاد عدد المقاعد فيها (٢٠) مقعداً. بينما نقص عدد مقاعد مكتبة بيرزيت بمقدار (١٠٠) مقعد. وكاستنتاج عام رغم الظروف التي فرضتها السلطات باغلاقها للمؤسسات نجد ان زيادة ٤٪ قد طرأت على اعداد الكتب فهل نستطيع القول

بانها كانت كافية لتوفير ديناميكية تعليمية في ظل الظروف الحالية، وبأخذ الزيادة السنوية للطلبة في الحسبان (في العام المذكور نقص عدد الطلبة بنسبة ٤,٩٪).  
هذا ولا يغرب عن بالنا العراقيل التي تضعها السلطات امام تزود الجامعات بحاجتها من الكتب، كما نلاحظ ان الاشرطة والشرائح لم تحفظ بالاهتمام المطلوب وفق مقترحات وتصورات رافقت الظروف الحالي.

### ثانياً : الكليات المتوسطة

١. مجاميع:
- ا. مجموع الكتب والنشرات : ١٩٣١٣ كتاباً ونشرة
  - ب. مجموع الدوريات : ٦٤ دورية (بغض النظر عن تشابه الدوريات)
  - ج. مجموع مقاعد المكتبات : ٨٠ مقعداً
  - د. مجموع الطلبة : ١٢٣٩ طالباً
- وبالحساب نجد ان معدل نصيب الطالب من الكتب (١٦) كتاباً للطالب وهو يساوي  $\frac{3}{2}$  نصيب الطالب في الجامعات بينما كان متوسط عدد الطلبة للمقعد في مكتبات الكليات المتوسطة (١٥) طالباً للمقعد الواحد وهو يساوي  $\frac{13}{2}$  عدد الطلبة للمقعد الواحد في الجامعات وبعبارة اخرى لا تزال مكتبات المعاهد المتوسطة دون المعدل المتوفر في الجامعات من حيث اعداد الكتب وعدد المقاعد.

٢. مقارنة بالمتوسط العام في الكليات المتوسطة من حيث:

أ. كتاب للطالب: نجد ان نصيب الطالب الواحد في كليتي العلوم الاسلامية/ القدس وقليلية من الكتب، مرتفعاً بالمقارنة مع نصيب الطالب في كلية الخليل الفنية الهندسية والتي يبدو ان الكتب فيها قليلة وبتحسينها سيتحسن متوسط نصيب الطالب من الكتب، في الكليات المتوسطة، لذلك لابد من تعزيز مكتبة كلية الخليل الفنية الهندسية بمزيد من الكتب رغم ان الكلية قد زادت موجوداتها من الكتب والنشرات بمقدار (٢٧٠٦) كتاباً ونشرة.

٣. النمو العددي السنوي:

كانت الزيادة تقريبا محصورة في كلية الخليل الفنية الهندسية كما ذكر ( وان كانت لا تزال بحاجة الى زيادة عدد الكتب فيها). كذلك نجد في الكلية زيادة في عدد الدوريات بمقدار (٣٢) دورية (كذلك زاد عدد الاشرطة والشرائح بمقدار (٦٠) شريطاً وشريحة، فانعكست النتيجة كزيادة (٣) كتب على نصيب الطالب .



### ثالثاً : الجامعات والكليات المتوسطة

لعل الأرقام المتعلقة بهذا الجزء من التحليل تعكس بشكل أشمل ما طرأ من تغيرات على المكاتب في ظل انغلاق السلطات للمؤسسات التعليمية بشكل واضح. فبتناول المجموع العام المتعلق بالنمو العددي للجامعات والكليات المتوسطة - مستذكرين ان ارقام جامعة بيت لحم تتضمن ما يتعلق بمعهد ادارة الفنادق فيها وان ارقام جامعة النجاح تتضمن ما يتعلق بكلية مجتمع النجاح - نجد ان :

١. اعداد الكتب والدوريات : حققت مؤسسات مجلس التعليم العالي، الجامعات والكليات المتوسطة زيادة مقدارها (١٦٢٧٣) كتابا ونشرة اي بنسبة مقدارها ٤,٧٪ وهي كزيادة سنوية في ظل ظرف عادي، يمكن قبولها ولكنها قليلة في ظل وجهات النظر التي تادت باستمرار العملية التعليمية والتصورات لتزويد الطلبة بمزيد من المصادر العلمية والذين نقصوا بنسبة ٩,٤٪. فقد جاءت الزيادة باقل من زيادة عدد الطلبة (في ظل ظرف عادي) ناهيك عن الانغلاق الذي فرض على حرم الجامعات ومكباتها وتحريم لقاء الطلبة بالمدربين.

٢. زادت الدوريات (١٤٣) دورية اما المخطوطات والأشرطة والشرائح والموجودات الأخرى فقد نقصت (١٥١,١٦٩,٥٨) على التوالي وبينما نقص نصيب الطالب الواحد من الكتب كتابين حافظت المؤسسات على نفس نصيب المقعد من الطلبة (٩/طالب للمقعد).

من بينها (١٧١) طباعة حجرية

من بينها (١٧١) طباعة حجرية	٣٨	٦	٨	٦	٥	٣	٦	٦	٨	٣	٦	٦	٨	٥١	٦	٥٢	٨	٠١	٥١	٦
طالب للمعد	٣٨	٦	٨	٦	٥	٣	٦	٦	٨	٣	٦	٦	٨	٥١	٦	٥٢	٨	٠١	٥١	٦
كتاب الطالب	٥	٣٨	٣٨	١٨	٥٥	٦٨	٣١	٠٧	٦٨	٧٨	٣٨	١١	٣٨	١١	٣٨	١١	٣٨	١١	٣٨	١١
عدد الطلبة	٤٧٣٣	٤٦٥١	٤٥٤٨	٤١٣١	٤٤٥١	٦٥٨	٠٣٨	٣٥٤	٦٠٨	٥٣٠٨	٤١٨٣١	٤٧٦	٣٥	٦٦١	٤٦٨١	١٠٠٤١				
مقاعد مكتبة	٣٧١	٨٨٨	٠٠٣	٠٥٢	٠٥٨	٠٠١	٤٣	٧٠١	٠٠١	٧٠٢	٥٤١١	٠٣	٠٤	٠٤	٠٧	٥٣٨١				
أخرى	-	١١١١	٤١	-	٨٨	-	١١	١١	-	٣٨	٦٦١١	-	-	-	-	٦٦١١				
أشرطة وشرائح	-	٨٨٣	-	-	٤٣٨	٥	٥٨٨	٤١	-	٠٦١	٦٠٣١	٥٧	٤٣	-	١٨١	٠٣٥١				
مخطوطات	-	٠١	-	-	٤٣٨	٠٠١	-	٥٤	٨١٨	٧٠٢	٠٤٥	-	-	-	١	١٤٥				
المجموع	٦٨١٣٨	٠٥٣	٠٥٤	٣٨	٤٦٨	٥١	٠٤	١١١	٠١١	٠٠٤	٠٧٦١	٨٣	٤١	٥	٣٤	٣٣٠٨				
كتب ونشرات	٦٨١٣٨	٠٢٧٨٨	٠٠٥٠٦	٥٤٧٦٤	٨٠٥١٧	٥١٠٣١	٠٣٣٤	٤١٠٨٥	٤٨٠٨١	٨٤٠٥٧	٧٦٦٧٣٨	٤٣٧٠١	٠٢٠٣	٠٥٣٣	٤١٨٤١	١٤٨٧٤٨				
أخرى	-	-	-	-	-	-	-	-	-	-	-	-	-	-	-	-				
أشرطة وشرائح	-	٥	-	-	-	-	-	-	-	-	-	-	-	-	-	٥				
مخطوطات	-	-	-	-	٨	-	-	٨	٨	-	٨	-	-	-	-	٨				
أخرى	-	٧١	٠١	-	-	-	-	-	٨	٨	٨	-	-	-	٨	٨				
لغات	-	-	-	-	-	-	-	-	-	-	-	-	-	-	-	-				
كتب ونشرات	-	٣٥٢١	٠٠٠٢	-	٥٤٨	-	-	٥٥١	٠١١	٥٤	٣٥٥٤	٠٧	-	-	٠٧	٣٤٦٨				
أخرى	-	-	-	-	٤١	-	١١	١١	-	٦٤	٦٧١١	-	-	-	-	٦٧١١				
أشرطة وشرائح	-	٧٤٤	-	-	١٣٨	-	٥٨٨	٤١	-	٠٦١	٦٦٨١	٥٧	٤١	-	١٠١	٠٠٥١				
مخطوطات	-	-	-	-	-	-	-	-	-	-	-	-	-	-	-	-				
انجليزية	-	-	-	-	-	-	-	-	-	-	-	-	-	-	-	-				
لغة	٤١١	٨٠٢	٠٦٥	٦	٤٤١	٥	٠٥	١٠٠١	٠١	٤٣٤	٠٤٣١	٥٤	-	١	٤٨	٤٤٣١				
كتب ونشرات	٥٠٥	٦٨٨٤٤	٠٠٠٧٥	٥١٧٦	٨٤٧٧٤	٥٠٠١	٠٠٠٨	٤٥٤١٨	٤٠٨٤	٨٠٠٤٣	٤٦٦٦٨١	٣٦٤٤	٠٥٤	٠٠٢	٣٣٥٨	٨٤٥٨٧١				
أخرى	-	٥	-	-	-	-	-	-	-	٥	٠١	-	-	-	-	٠١				
أشرطة وشرائح	-	-	-	-	٥	٥	-	-	-	-	٥	-	٠٤	-	٠٤	٥٤				
مخطوطات	-	٠١	-	-	٣٢	٠٠١	-	٥٤	٠١٨	٧٠٢	٤٥٥	-	-	-	٠٤	٣٥٥				
لغة	٤٤١	٥٤١	٥٥	٥١	٣٠	٠١	٠١	٠١	٠٠١	٤٥	٠٤٥	٠١	٤١	٤	٤٤	٤٣٥				
عربية	-	-	-	-	-	-	-	-	-	-	-	-	-	-	-	-				
كتب ونشرات	٤١٥٤	٢٢٦٤١	٢٠٥٠٠	٢٠٥٠٥	٤٢٢٧٥	٢٠٠١	٠٣٣	٥٠٢٠٨٧	٢٠٢٨٧	٥١٠٦٤	١٠٣٥٤١	٦٤٨٤	٠٨٨٤	٠٥٠٤٣	٦٧٤١١	٠٦٠٨٨١				

جدول (١٢)

المكتبة والمقاعد في مؤسسات مجلس التعليم العالي ١٩٧٨/١٩٧٩

الجامعات

الكلية

الكلية المتوسطة

الكلية

المؤسسات البيانية الإسلامية بيت لحم بيرزيت الخليل مجموع كلية الدعوة للمهن الطبية والبيانات كلية الآداب كلية العلوم كلية الطب والصيدلة كلية الهندسة كلية العلوم الإسلامية كلية الدراسات المتوسطة العام



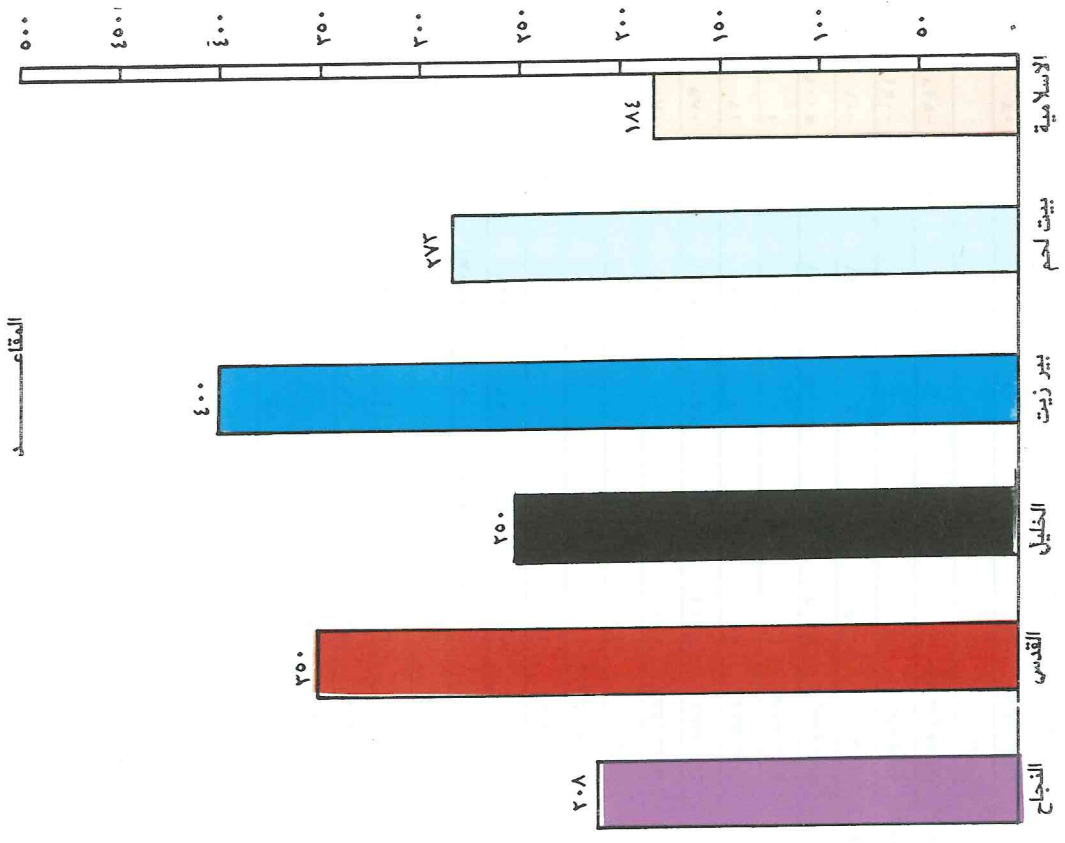
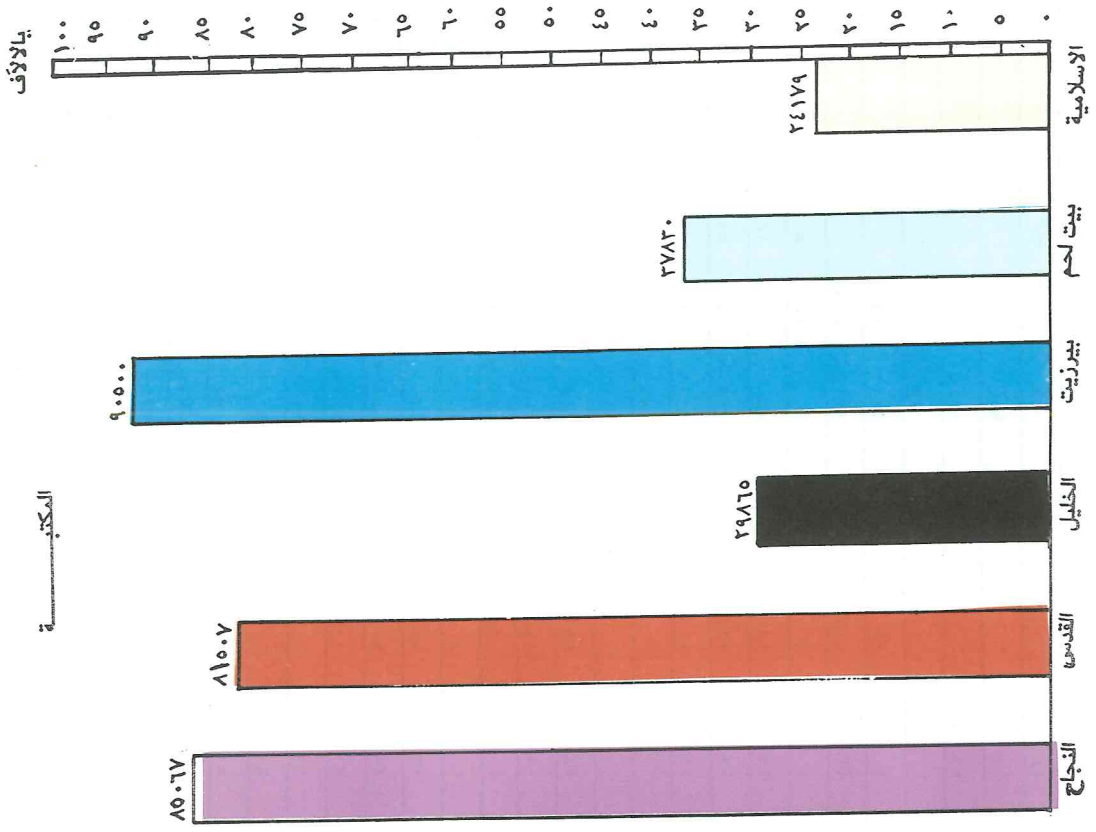

المكتبة ومقاعدها في الجامعات الفلسطينية ١٩٧٦/٧٧٦١



# الشمس



## المتخرجون - تحليل

دأب مجلس التعليم العالي على تفضين الدليل الاحصائي لعام اعداد المتخرجين من مؤسسات التعليم العالي ما بين ١٩٧٠/٩-١٠ للعام الاكاديمي السابق لة، وحيث ان الدليل بين ابدينا هو للعامين الاكاديميين ١٩٨٧/١٩٨٨ - ١٩٨٨/١٩٨٩، كما اسلفنا كان لابد ان يشتمل على المتخرجين للعامين ١٩٨٦/١٩٨٧ - ١٩٨٧/١٩٨٨، ولذلك اورنا الجدول ( ) ويشمل خلاصة للمتخرجين من برامج بكالوريوس ومتوسطة للعلم ١٩٨٦/١٩٨٧ و جدول ( ) ويشمل خلاصة للمتخرجين من برامج البكالوريوس ومتوسطة للعام ١٩٨٧/١٩٨٨ وهو عام غير اعتيادي للمؤسسات ومتخرجها حيث تفجرت الانتفاضة وكان ما كان من ممارسات ادت الى الاغلاق المستمر لمؤسسات مجلس التعليم العالي باوامر عسكرية متلاحقة هذا وستناول محتوى الجدولين المذكورين بايجاز .

### اولا : المتخرجون للعام الاكاديمي ١٩٨٦/١٩٨٧ (جدول ١٤):

١. على مستوى المؤسسات : بترتيب الجامعات تنازليا من حيث اعداد المتخرجين نجدها قد ترتبت كالتالي: جامعة النجاح ٤٧٦ ، جامعة القدس ٤٧٤ ، جامعة بيرزيت ٤١٠ ، الجامعة الاسلامية ٣٦٣ ، جامعة بيت لحم ٢٩٣ ، جامعة الخليل ١٥٨ ، فتخرج ما مجموعه (٢١٧٤) متخرجا يحمل شهاده البكالوريوس - حمل بعضهم ايضا بالاضافة لتخصصه تخصصا اخر . اما بترتيب الكليات والمعاهد المتوسطة فنجدها قد ترتبت كالتالي: كلية الخليل الفنية الهندسية ٣٥٥ ، كلية العلوم الاسلامية/فلكلية ٩٨ ، كلية العلوم الاسلامية/القدس ٢٢ ، معهد اداره الفئات/بيت لحم ١١ ، فتخرج ما مجموعه ٤٨٦ متخرجا يحمل شهادة الدبلوم وليصبح مجموع المتخرجين للعام المذكور ٢٦٦٠ متخرجا.

٢. على مستوى التخصصات: بترتيب اعداد المتخرجين من حيث التخصصات نجد ان ابرز التخصصات من حيث العدد كانت كالتالي: اللغة العربية وادابها ٢٩٦ ، دعوة و/او اصول دين ٢٨٣ ، انجليزية وادابها ٢٣٠ ، رياضيات ١٣٧ ، ادارة اعمال ١٣٢ ، هندسة مدنية (٢٩) بكالوريوس ٧١ دبلوم والمجموع (١٢٥) محاسبة ١١٧ ، هندسة ميكانيكية (١٦) بكالوريوس، ٨٥ دبلوم والمجموع (١٠١) هندسة مدنية (١١) بكالوريوس ٨٣ دبلوم والمجموع (٩٤) ، تاريخ ٨٨ ، احياء ٧٠ . ثم تفاوتت اعداد المتخرجين من حملة التخصصات الاخرى باعداد اقل .

### ثانيا: المتخرجون للعام الاكاديمي ١٩٨٧/١٩٨٨ (جدول ١٥)

١. على مستوى المؤسسات: يشمل الجدول اعداد متخرجي كل مؤسسة ما بين ١٩٨٧/٩/٢٠ وحتى ١٩٨٨/١٠/١ ويلاحظ ان بدايتها تقع قبل الانتفاضة بقليل ولنبين حقيقة ما حدث نجد ان الانتفاضة قد تفجرت في ١٩٨٧/١٢/٩ ويحق لنا ان نسمي المتخرجين في الجدول المذكور وللفترة انفا انهم متخرجو الانتفاضة. والاحصائية تشمل كافة اعداد المتخرجين منذ بداية الانتفاضة وحتى ١٩٨٩/٧/٩ كمجاميع لا علاقة لها بتوزيع الجدول المتخرجين في نفس الجدول، لذلك نلاحظ ان بعض المؤسسات التي لم يتخرج منها احد في الفترة الاولى قد تخرج منها طلبة وفق تقارير لاحقة تلقوا متطلبات تخرجهم عبر ما سمي بالتعليم الميداني البديل .

٢. على مستوى البرامج: نلاحظ ان الجامعات باتباعها اسلوب التعليم الميداني البديل استطاعت استكمال متطلبات المتخرجين بينما بقيت كليات العلوم الاسلامية (القدس وقلقيلية) مقيدة باوامر الاغلاق، وكان مجموع المتخرجين في العام الاكاديمي ١٩٨٧/١٩٨٨ ٥٨٠ متخرجا حمل منهم ٥٢٨ شهادة البكالوريوس و ٥٢ حملوا شهادة الدبلوم . اما المتخرجون في ظل الانتفاضة وحتى تاريخ ١٩٨٩/٧/٩ فقد كان منهم (٩٨٢) من حملة شهادة البكالوريوس و (٥٦) من حملة شهادة الدبلوم هذا مع التنويه ان بعض المتخرجين حملوا اكثر من تخصص، وهو انجاز للجامعات يعترف به انا ما اخذنا في الحسبان ممارسات وعواقب السلطات كما مر.













٢ - خلاصة لمتخرجي مؤسسات التعليم العالي ببرامج بكالوريوس ومتوسطة ١٩٨٨ / ١٩٨٧  
من ١٩٨٨/١٠/١ وحتى ١٩٨٧/٩/١٠ \*

تابع جدول (١٥)

المؤسسة	ادارة مشارك	ادارة افعال اقتصاد محاسبة	كلية التجارة علوم سياسية	احياء وكيمياء	كليات العلوم جيولوجيا كيمياء و فيزياء	رياضيات وفيزياء كيمياء / احياء	فيزياء جيولوجية حاسب الكتروني عليا
١- الجامعة الاسلامية	-	-	-	-	-	-	-
٢- جامعة بيت لحم	-	٢	-	١	١	-	-
٣- جامعة بيرزيت	-	٤	٥	٢	٦	-	-
٤- جامعة الخليل	-	-	-	-	-	-	-
٥- جامعة القدس	-	-	-	٢	١٥	١١	٧
١- كلية الدعوة وأصول الدين	-	-	-	-	-	-	-
ب- الكليات العربية للمهن الطبية	-	-	-	-	-	-	-
ج- كلية العلوم والتكنولوجيا ابو ديس	-	-	-	٢	١٥	١١	٧
د- كلية الآداب للنبات	-	-	-	-	-	-	-
٦- جامعة النجاح	-	٧١	٥١	٩	٣١	٦	٧١
مجموع برامج البكالوريوس	-	٢٠	٦١	٣١	٥١	٢	٢٠
١- ادارة فنادق / بيت لحم	-	-	-	-	-	-	-
٢- مجتمع النجاح	-	-	-	-	-	-	-
٣- كلية الخليل الفنية الهندسية	-	-	-	-	-	-	-
٤- كلية العلوم الاسلامية / القدس	-	-	-	-	-	-	-
٥- كلية العلوم الاسلامية / قلقيلية	-	-	-	-	-	-	-
مجموع البرامج المتوسطة	-	-	-	-	-	-	-
مجموع عام المتخرجين	-	٢٠	٦١	٣١	٥١	٢	٢٠



٢ - خلاصة لمتخرجي مؤسسات التعليم العالي برامج بكالوريوس ومتوسطة ١٩٨٧/١٩٨٨ / ١٩٨٨/١٠/١ وحتى ١٩٨٧/٩/٣١ من

تابع جدول (١٥)

ادارة	امامة	دراسات	دعوة و/او	شريعة او شريعة	تربية	كليات التربية				التعمير		المؤسسة
						علم	ديبلوم	تربية	تاريخ	جغرافيا	طب مخبري	
فنادق	امانة	دراسات	دعوة و/او	شريعة او شريعة	علم	ديبلوم	تربية	تاريخ	جغرافيا	طب مخبري	كليات	
-	-	-	-	-	-	-	-	-	-	-	-	١- الجامعة الاسلامية
-	-	-	-	-	-	-	-	-	-	-	-	٢- جامعة بيت لحم
-	-	-	-	-	-	-	-	-	-	-	-	٣- جامعة بيرزيت
-	-	-	-	٢٩	-	-	-	-	-	-	-	٤- جامعة الخليل
-	-	-	١٣	-	-	-	-	-	-	-	-	٥- جامعة القدس
-	-	-	١٣	-	-	-	-	-	-	-	-	أ- كلية الدعوة وأصول الدين
-	-	-	١٢	-	-	-	-	-	-	-	-	ب- الكليات العريقة للهنن الطبية
-	-	-	-	-	-	-	-	-	-	-	-	ج- كلية العلوم والتكنولوجيا
-	-	-	-	-	-	-	-	-	-	-	-	د- كلية الآداب للنبات
-	-	-	-	-	-	-	-	-	-	-	-	١- جامعة النجاح
-	-	١١	-	-	١٠	-	-	-	-	-	-	٢- مجتمع النجاح
-	-	١١	١٣	٢٩	-	١٠	-	-	-	-	-	١- ادارة فنادق / بيت لحم
١٧	-	-	-	-	-	-	-	-	-	-	-	٢- مجتمع النجاح
-	-	-	-	-	-	-	-	-	-	-	-	٣- كلية الخليل الفنية الهندسية
-	-	-	-	-	-	-	-	-	-	-	-	٤- كلية العلوم الاسلامية / القدس
-	-	-	-	-	-	-	-	-	-	-	-	٥- كلية العلوم الاسلامية / قاتيلية
١٧	-	-	-	-	-	-	-	-	-	-	-	مجتمع البرامج المتوسطة
١٧	-	١١	١٣	٢٩	-	١٠	-	-	-	-	-	مجتمع عام المتخرجين

٢- خلاصة لمتخرجي مؤسسات التعليم العالي ببرامج بكالوريوس ومتوسطة ١٩٨٧/١٩٨٨ حتى ١٩٨٧/٩/١٠ وحتى ١٩٨٨/١٠/١ .

تابع جدول (١٥)

المؤسسة	كليات الهندسة						حاسب آلي (برمجة)	كليات مجتمع	دبلوم	التخرجون في الانتفاضة ١٩٨٩/٧/٩ إلى ٨٧/١٢/٧
	هندسة كهربائية	هندسة ميكانيكية	هندسة مدنية	هندسة معمارية	هندسة إتصالات	هندسة				
١- الجامعة الإسلامية	-	-	-	-	-	-	-	-	-	١٢٤
٢- جامعة بيت لحم	-	-	-	-	-	-	-	-	-	٧٨
٣- جامعة بيرزيت	٢	٢	٤	-	-	-	-	-	-	٢٠٢
٤- جامعة الخليل	-	-	-	-	-	-	-	-	-	٠٧١
٥- جامعة القدس	-	-	-	-	-	-	-	-	-	٧٢٨
أ- كلية الدعوة وأصول الدين	-	-	-	-	-	-	-	-	-	٧٣
ب- الكليات العربية للمهن الطبية	-	-	-	-	-	-	-	-	-	٥٨
ج- كلية العلوم والتكنولوجيا أبو ديس	-	-	-	-	-	-	-	-	-	٠٣
د- كلية الآداب للنبات	-	-	-	-	-	-	-	-	-	١٤
٦- جامعة النجاح	-	-	٤	-	-	-	-	-	-	٤٨١
مجموع برامج البكالوريوس	٢	٢	٧	-	-	-	-	-	-	٩٨٦
١- إدارة فنادق / بيت لحم	-	-	-	-	-	-	-	-	-	٨١
٢- مجتمع النجاح	-	-	-	-	-	-	-	-	-	-
٣- كلية الخليل الفنية الهندسية	١	٦	١١	٤١	-	-	٢	-	-	-
٤- كلية العلوم الإسلامية/القدس	-	-	-	-	-	-	-	-	-	-
٥- كلية العلوم الإسلامية/قلقيلية	-	-	-	-	-	-	-	-	-	-
مجموع البرامج المتوسطة	١	٦	١١	٤١	-	-	٢	-	-	-
مجموع عام المتخرجين	٤	٩	٢٠	٤١	-	-	٢	-	-	-

(للحصول على درجة الدكتوراه او الماجستير)

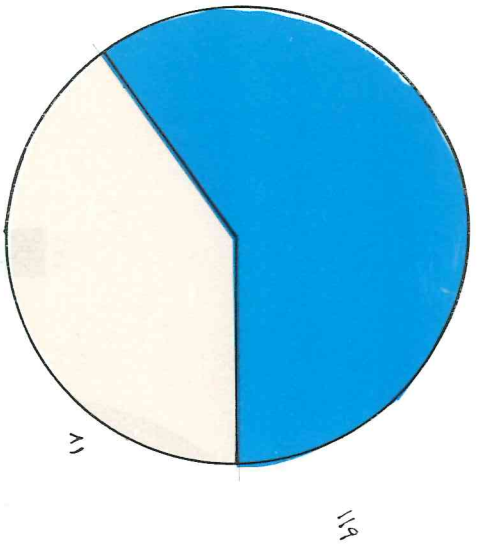

مجموع	ذكور	إناث
ماجستير	1	1
دكتوراه	52	118

٢ = ١ ملم

ملاحظة الرسومات مصفوفة

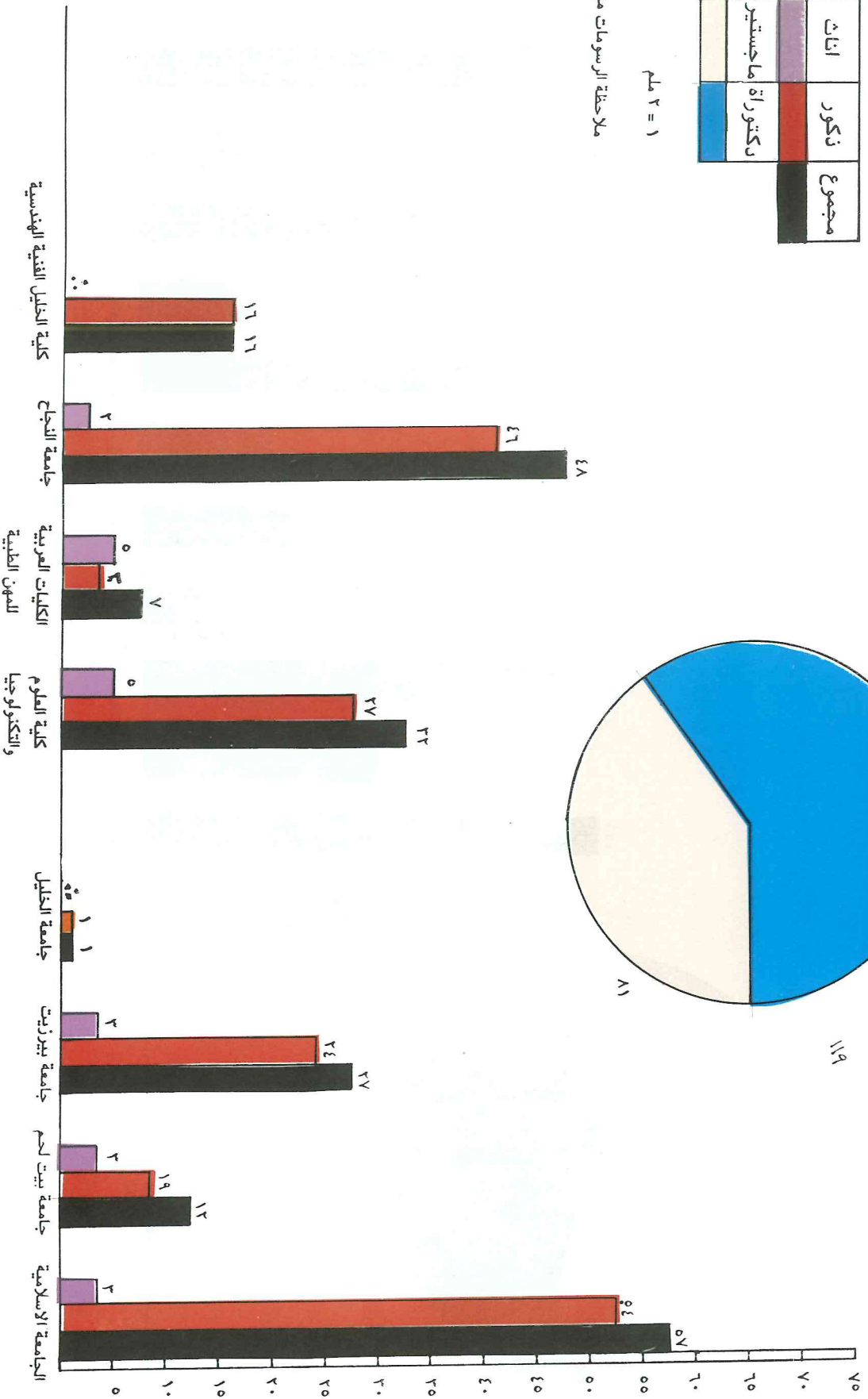

١- المتخرجون من الجامعات الفلسطينية عام ١٩٨٧/١٩٨٦ حملة شهادة بكالوريوس

مجموع	ذكور	إناث

الدليل الإحصائي للجامعات الفلسطينية (١٩٨٧/١٩٨٦) ملص ١٤٤

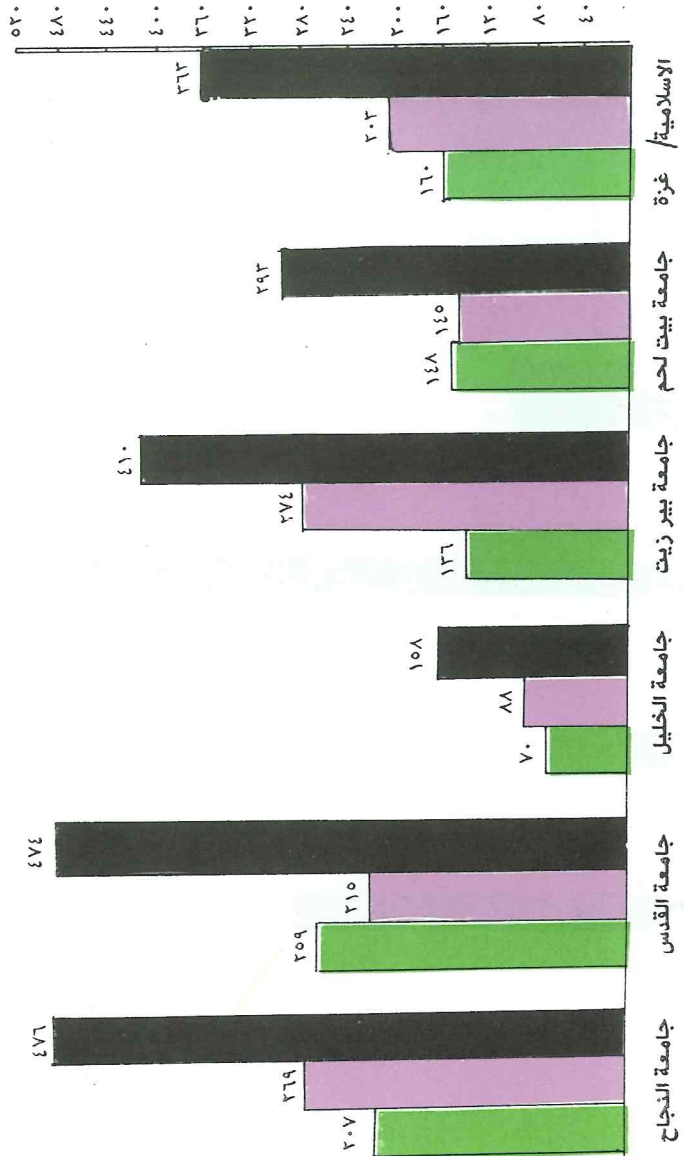
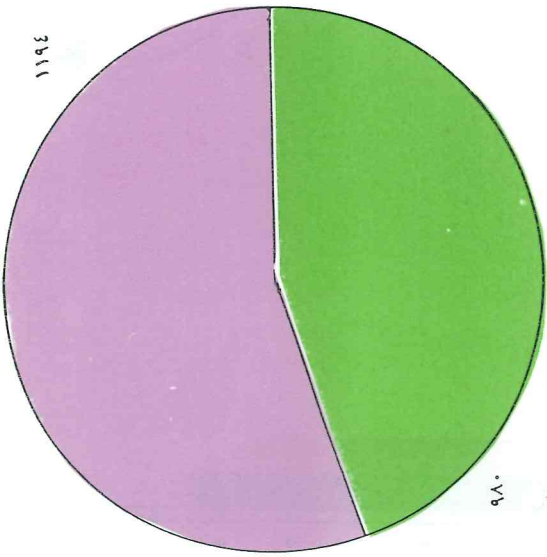

ملاحظة: الرسومات مصغرة



جامعات	كليات متنوعة
--------	--------------

٣٢ المتخرجون من الجامعات الفلسطينية (٨٩/٧/٩ - ٨٧/١٠/١١) المتخرجون في الانتفاضة (بكالوريوس ودبلوم)

